工商晚報
THE KUNG SHEUNG EVENING NEWS
43, Des Voeux Road, Central
HONG KONG
Cable Address 2075
P. O. Box 89
督印兼承印：工商日報有限公司
地址：香港德輔道中四十三號
出紙壹張半售價壹毫

今日發刊「馬經專欄」出紙一張半

赤色高峯鬥爭會議進入高潮
中蘇共歧見難消
克酋倡主義休戰
莫斯科擬用「多數」法寶圖制服北平
專家警告西方强國不可受甘言蒙騙

【華盛頓一日路透社電】今夕莫斯科高峯會議公報之含糊，證實此間觀察家之意見，認爲該冗長之會議，未能在共存問題中解決中蘇之紛歧意見。此間大部份專家認爲蘇聯與中共對此問題之思想，甚爲紛歧，但彼等已向美國發出警告，謂西方强國不可希望獲得利益。一部份專家認爲：公報表示一種「主義上之休戰」，而大部份共黨國家支持克魯曉夫，但另一部份國家，最顯著者爲阿爾巴尼亞，則支持中共。

【莫斯科一日法新社電】莫斯科官方本日宣佈：八十一個共黨之會議，於十一月曾在此間舉行（各觀察家曾猜知此次會議，但此係一個蘇聯通訊社公開承認該會議之首次）。在該項聲明發表之後，蘇聯塔斯社并公開發表在會議結束時所發出之一項公報，各觀察家敍述此次會議，係「共黨一次高峯會議」（甚多共黨集團國家之高級領袖，顯曾出席參加）。據該公報宣稱：與會人員，均一致通過一項聲明，并向世界各國人民提出一項呼籲。塔斯社謂：各項問題，「曾在基於馬列主義與無產階級國際主義之兄弟般友好氣氛中」舉行商討。一如塔斯社所發表者然，該公報係以「共產黨與工人黨代表會議」爲其題目。

【莫斯科一日美聯社電】中蘇共黨高級頭子星期四日繼續在莫斯科舉行特別會議，顯示此歷時三週之長期赤色高峯會議將進入高潮。塔斯社發表消息謂：「此項會議在熱烈與友好之氣氛中進行。」參加者中共方面代表爲劉少奇、鄧小平，蘇俄代表爲克魯曉夫、科茲洛夫、蘇斯洛夫。會議內容迄未向外發表，但西方人士則深信在中俄共間之世界政策發生極强烈的論爭。

克酋大吹裁軍法螺
圖拖中共進聯合國

【莫斯科一日法新社電】蘇聯總理克魯曉夫本夜强調說明全面裁軍與中共加入聯合國，渠并表示除非聯合國有助於迅速解決裁軍問題，則否「將失去各國人民之尊重」。塔斯社宣稱：克魯曉夫在克姆林宮，爲招待柬埔寨國家元首錫漢諾克親王而設之歡宴席上發表演說謂，聯合國必需解決「重新建立中共在聯合國合法利益」之問題。據渠論及裁軍問題稱：「蘇聯認爲可以及必需阻止一次新的戰爭之爆發。人民現已隨時準備做到此舉，俾控制帝國主義之努力，而達成此舉之最確切辦法，殆係經由完全與普遍裁軍，渠謂在普遍裁軍方面遭受之一項嚴重障礙——即西方拒絕裁軍，據克魯曉夫宣稱：「如無中共參加，裁軍問題或其他任何國際問題，實不能獲得解決。」

剛果內戰危機嚴重
魯穆巴擬另組府
甘心做共產尾巴
剛果總統下令驅逐阿聯大使

【里奧波德維一日法新社電】預料本日被剛果總統卡沙伏布稱爲不受歡迎人物之阿剌伯聯合共和國大使加勒布，將於四十八小時內離開里奧波德維。該大使經於今晨由外交部長邦波科向其通知關於卡沙伏布致與阿聯總統納塞爾請其「立即召回」該大使及其職員之信函內容。此間溫和之剛果觀察家，本日認爲卡沙伏布向阿聯所提出將其大使由剛果撤退之請求，係等於外交關係之中斷，而非係完全破裂，但該方面人士承認雖則卡沙伏布致與阿聯總統納塞爾之信函，未有特別宣佈斷絕外交關係，但此仍係該信函所含之本意。該等觀察家深恐一項發展，可能導致剛果處於西方集團內，承認非洲國家間發生分裂，彼等指出非洲國家在聯大辯論剛果問題期間所採取之顯著立場，其時若干國家曾明顯說明支持西方之意見，至於其他國家則支持中立的「泛非洲主義」。此等觀察家之意見，認爲剛果被罷總理魯穆巴可能在斯坦萊維成立一個政府之可能性，將係使到剛果分裂爲兩個各自效忠之敵對陣營。如果魯穆巴宣佈東方省（其省會係斯坦萊維）爲一個獨立「國家」，則渠將可由若干非洲「中立主義」國家在此方面獲得支持。該方面人士宣稱：最後可能在剛果觸發一次內戰，如果在非洲萬一發生一項戰爭，則其他非洲國家及可能整個大陸不久將「被牽入漩渦」。

【布魯塞爾一日美聯社電】據比利時電台本夜宣稱：莫布杜上校所部軍隊，經已在路盧亞堡省拘捕在逃亡中之剛果被罷總理魯穆巴，但該電台謂聯合國迦納部隊經已將其救出，并將其帶往喀塞省省會之洛奴堡。該省係親魯穆巴份子之一個堅强據點。

美下令留美外僑
決不准前往共區
否則將予嚴厲處分

【華盛頓一日合衆國際社電】國務院本日禁止依照永久原則旅居美國之外僑旅行世界某等共黨地區。國務院謂：該等條例，「禁止永久旅美外僑離開美國前往該等美國人民并不獲准旅行之國家」。國務院謂：對觸犯該等移民條例之懲罰辦法，係達至五千美元之罰鍰或五年徒刑。在若干情形之內，在美國之財產，可能宣佈予以沒收。據國務院宣稱：在個別之情况下，如經司法部之同意，可能獲得例外。對於若干美國人民，包括該等擬欲探問在中國大陸被囚禁親屬之美國人，曾評獲得該項例外辦法。

被剛果驅逐大使後
阿聯老羞成怒
竟然遷怒比國
沒收在開羅比國財產

【開羅一日法新社電】開羅電台稱：今日阿剌伯聯合共和國總統納塞爾，將此間之比利時銀行及其他經濟機構，收爲國有。在一連串之命令中，納塞爾將在埃及之「比利時及國際銀行」、「綠洲公司」、「開羅電動火車」及「開羅電力公司」及「開羅電車公用公司」暫時保管。上述之公司均爲比利時人之資本。今夕阿聯宣佈其已召回其駐里奧波德維之大使，并謂其認爲比利時要負剛果危機之責任。在剛果與阿聯斷絕邦交之後，政府發言人作此宣佈，并立即召開阿聯大使加立勃。

【開羅一日法新社電】今日聯合阿剌伯共和國指摘比國，謂其在剛果共和國（前爲比利時屬地），已成爲帝國主義之工具。阿剌伯聯合共和國國務院宣佈剛果總統卡沙伏布要求立即召回阿聯大使加立勃及一切人員之後，發表聲明稱：「阿聯現與其他非洲國家站在同一陣線，對帝國主義者之破壞剛果自由，採取一決定性之聯合行動。」加立勃已在剛果被宣佈爲不受歡迎之人物，自剛果陸軍强人莫布杜奪權後，阿聯成爲被驅之第四個國家。其他國家爲蘇聯、捷克及迦納。

蘇俄外部否認
更調國防部長

【莫斯科一日法新社電】蘇外部發言人今日否認謠傳蘇聯委任格里治科代替馬林諾夫斯基元帥爲國防部長之說，并謂：馬現在休養中。

加斯特羅利令智昏倒行逆施
古巴簽訂賣身契
價值僅六千萬元
美分析古共新經濟協定內容

【華盛頓一日合衆國際社電】今日美國指摘中共與古巴之龐大新經濟協定，謂此係再度表示加斯特羅總理使古巴與共黨集團之聯繫更爲密切。國務院又謂：其貿易之宣傳姿勢多于經濟之安排，因爲兩國對彼此之產品，均無大用途。國務院又謂：古巴得到等于六千萬元免息貸款之協定，係表示中共欲在西半球獲得較大立足點之決心。除此筆中共有史以來貸出最大之貸款以外，此新協定又使北平政府從古巴購買一百萬噸之食糖。古巴將購買同等價值之中共出口貨。國務院新聞官星期稱：此稱最近之交易，對雙方之經濟問題，未能表露兩國政治與心理聯繫之增加。此係一明顯之事，因爲中共與古巴之經濟無補充之作用，致害人民受强迫工業萌芽之中共，未能以有利古巴人之物品供應。國務院之聲明又謂：此種貿易協定，難免再度擺毀古巴之自由組織，並再度限制古巴人民與西半球各友邦聯絡之關係。此新協定使古巴從中共、蘇聯取得二億元之共黨總貸款。此未列入其大貸之項等援助。關於此數額，蘇聯宣佈借出價值等於一億元之貸款，而捷克之貸款有四千萬元。蘇聯又同意在未來之五年間，輸入一百萬噸之古巴糖，而歐洲各附屬國巴同意購入較小量之貸糖。在此新協定未訂立之前，中共已同意每年輸入五十萬噸之古巴糖，爲期五年。美官員稱：古巴以共黨集團所不能消受之食糖供應，無疑自割其頸。共黨可以決定將其多餘之食糖，向市場傾銷，並破壞古巴及全世界產糖國家之定價。

美國國務院認爲寮停火協定破裂蘇佛瑪難辭其咎

【華盛頓一日法新社電】美國國務院本日將寮國停火協議之破裂，歸咎於寮國總理蘇佛瑪之部隊。國務院發言人謂：現繼見政發停火協議與殖使右派領袖蘇佛瑪將軍所部軍隊「採取行動作新建立停火界線者一，發係蘇佛瑪之部隊。該發言人并謂：「晉人之情報，係永珍（蘇佛瑪）部隊，於十一月廿五日曾在南嘉定河以南首先舉擊素旺（諾沙旺）之部隊。本年九月底曾在聯巴剛邦由五個會區司令所召開之一大會議中議成一次停火協議。北汕與南定河地區，係永珍與素旺部隊所簽一協議之停火界綫。」該發言人於結論時並謂「在最近消息中所提及之實案鄉，係在北汕以南四十哩，並在停火界綫以南約十五哩」。

今日天氣
和緩北風，密雲，有陣陣毛毛雨。

経驗豐富，忠誠為顧客服務的鐘表行職員，
一定樂意為君介紹一個稱心滿意的 依波路表
依波路表 具有下列之優點，款樣新，針面靚，
一律公價발售，任君隨意選擇．

EB 特別校準的EB機件．
(precision EB movement)
EB 氣候自動調節輪擺，適應任何氣候．
(self-compensating balance wheel for every temperature condition)
EB 超級避磁油絲，不受任何天氣轉変影响
(antimagnetic hair-spring, unaffected by temperature changes)
EB 馳譽全球的避震器．
(Incabloc)
EB 滴水不入的特種防水純鋼壳，永遠清潔光亮日日新．
(washable in water—100% waterproof)
EB 永久不断不変質的特種合金法條
(unbreakable mainsprings)
EB 每表附有保証單，照單免費保行，全球各埠，一律通用．
(full year's EB factory guarantee of material and workmanship)

好消息：依波路1961年度最新款男女手表，提前空運到港，愛戴名廠靚表仕女，請駕臨各大公司表行選購．

皮草權威
西伯利亞皮草行
弥敦道一二三四號B

注意！
向本行定購皮褸保証貨真價實絕無贗品冷氣保藏三年免費
歡迎參觀選購

香港分行：高羅士打行十六號D
電話：三一七一九一

新到 歐美 明克 EMBA 披肩 圍巾 短褸 大衣

驚人大貢獻
歐美各國名貴皮草空運大量湧到各式皮褸披肩種類應有盡有特聘技師精心設計款式新穎大方歡迎各界仕女參觀選購
皮草專家方賢善君親自恭候

廿六週年紀念 大減價 三星期
由十一月廿二日至十二月十二日止
七折犧牲

球証馬士頓韋報告書 涉及愉園球會與郭滿華繆鶴

今日開會研訊可大可小

圈中秘聞

足總緊急小組會，本（星期五）日下午六時召開會議，將專門研訊球證馬士頓韋，關於愉園對陸軍這場賽事的報告。

「球國法庭」對這種特殊的案件，是向所罕見的。而且這件案如果被認為控罪成立的話，對愉園的影響頗大。因此，將為圈內人士視為今天最重要的新聞了。

「球國法庭」一向是謝絕記者採訪，秘密進行其審訊的。因此，今天這件案，究竟怎樣進行研訊呢？盡使人付測紛紜，莫衷一是，可見這件案怎樣引人注意。

足總緊急小組主委是梁兆綿、余池明、許雄興、夏理士，連同足總主席莫慶當然委員。

記者連日會向有關人士探討這一問題，綜合的情形，大致如下：

足總緊急小組會議時，勢將會邀請球証馬士頓韋，和愉園有關職球員出席研訊，使到原告與被告，雙方有所申辯與解釋，雖然這些委員，並沒有獲得足總附帶的通知。

因為球証馬士頓韋為了愉園對陸軍這場賽事，會先後有兩個報告。第一報告只敘述這場賽事和港本人裁判的經過，但第二個報告則顯得比較嚴重了，內容指出愉園職球員間涉及允許給予的條件，而終以食言，以致影響球員作賽的情緒。

這些有關人士的解釋，認為根據第一個報告，則將併案存查，無須召集原被告對質。但根據第二個報告，則顯屬特別嚴重的違背了業餘規則，勢非傳召原被告兩造到庭研訊不可了。

不過，馬士頓韋的兩個報告，何以先後大異其趣呢？這是一個相當大的漏洞，愉園職球員能否具有適當的答辯呢？這是十分重要的。

因此，這些有關人士都認為這件案可大可小，究竟怎樣結果呢？肯視今天「球國法庭」研訊後的公佈了！（江）

陳肇川恨絕賭波 又提一項新辦法

迫仵足總委員要場場看波

足總委員陳肇川，昨又上書足總，提出另一項計劃，這項計劃，據陳委員表示，是糾正足總對章程之錯誤及對防止球員踢「蠱惑波」，有所防範的。

陳肇川的提議，第一項是指足總的現行條例，關於球員轉會的條例，既有明文規定，必須踐球員之母會，簽字同意後，再獲得提轉過該會的秘書簽字，才送請足總批准。則球員轉會，便應依照這項規定辦理，但，足總對球員轉會，另一項條文，則表示球員個人申請轉會，足總執委會在四個星期開會通過，球員便可轉會。這條例便成為非法了。所以，陳委員認為，足總對這條例，應予以修改。

其次，陳委員認為，防止球員踢「蠱惑波」，足總委員，應多負起責任。因此，他提議組織特種委員會，專門觀看足球賽，遇有球員演出值得懷疑時，便呈報足總辦理，以補球證之不足。

第三項，陳委員表示，他經常聽到足總開會議，必須七日內通知，才算合法，可是他遍閱足總章程，並無明文規定，故他提出，足總執委會應對此問題，作正式通過。

第四項為對臨時動議作硬性規定，要有多餘時間，才作討論。（金剛）

足總的意外收穫 哥隊提前離港 慳回一筆費用

【本報訊】哥斯達尼加冠軍隊加尼球隊，昨早接得航空公司通知，謂該機由日本有特關公司班機由日飛哥國，該隊為趕及機期，乃於上午十時半離寓華酒店赴機場，改乘國泰十二時半開日航機離港，因事屬臨時變更，足總委員事前多未獲知，故送行者少，客軍早已登機矣。

足總原定招待客隊十日，但客隊提前離港，便減少兩日招待費，節省約二三千元，亦足總意外收穫也。

客軍領隊黎第加在機場對記者表示，今次環遊世界訪問，此行雖然總收益不錯，但卻有不少小麻煩，尤其是在亞洲到尼加拔及印尼兩地，發生不愉快事件，使其頭痛。而在香港賽後，竟出乎意外的優待，非律賓、日本、中華民國及韓國接納前往作賽，收入更受影響。不過，在香港，這個「東方之珠」，足球界中西人士的熱情接待，使人感謝，希望明年有機會再來，希望香港球隊，前往哥斯達尼加訪問。（無敵）

學習哥隊優點 不應暗箭傷人

哥斯達尼加足球隊訪港，共賽了三場，雖然第二場演出全無是處，但是第一、三場演出，衆口一詞，力讚好波，他們到底如何好波。

他們帶來給我們甚麼技術？誠如足總教練黎兆榮說：哥隊的好處是個人技術優良，射球力勁，守衛上則及不上瓜羅與陳披沙。

何謂守衛不大突出？無他，可能是因傷波關係，致包抄補位工夫做得不夠，假如最好的陳百士、羅德甚兩人沒有受傷，他們的守力極為堅強。

現在受傷的陳百士、羅德甚演出已被人大讚「好波」，如果沒有受傷，那麼港隊欲攻陷其城池，並不輕易。

哥隊前鋒的個人技術，十分優異，腳法平均比港隊高一籌。左翼的「球場老鼠」占明士，假身假腳，良好實用，港隊的守將，絕難釘得緊。中鋒區路亞，體魄既巨，腳法又好，兩人的射門力度更猛。

哥隊運球工夫，因控制皮球純熟，每使兩三個港隊球員，無法關阻去路，每能在港隊球員刷身不及的弱點竄過，加上合作純熟，更覺防不勝防。

客軍傳球出腳快及時間準，不易被港隊識得，最重要還是頭腦清醒，他們看到遠道有空位，便用地波長傳，由此空位攻入，故應覺到他們攻勢銳利。

香港每次重金聘請外隊到訪，雖然一方面是足總籌措經費來源，但最大目的還是切磋球技，香港足球技冠東南亞，此次到訪的哥隊，在別處踢得辣，在港卻全不粗野，而我們每以暗箭傷人，識波者均能目覩。

其實此乃友誼比賽，我們最希望客軍能盡其技，才有機會看出客軍最高和最巧妙的技能。如果我們為求勝利，用技術以外的方法把客人打傷，固然影響客人演出其最高技術水準，未傷者則有顧慮，不敢放心去踢，如此便形同白費金錢邀外隊來港。我們要求技術上的勝利，不宜採用技術之外求勝。今番哥隊球友負傷而歸，雖則兵凶戰危，但是此乃人可不為者。我們欲求技術進步，壞習慣應要戒除，才可望百尺竿頭再進一步。（秦朗）

波的種種

•地•

球迷有許多名詞，既不是術語，也不是背語，卻是球迷們無意中順口說出，慣了的口頭禪，如省城波，其他的球迷跟着說出，天后廟波、蠱惑波、制水波、孤寒波、放水波、拚命波等。其起原及用意，茲據所知，臚列如下：

企礙波：指球員缺氣力，無法多走動，或戰意不濃，企定等波來踢，有如球場上的企礙一樣。

問題波：指戰情中有的值得懷疑而須要研究的，包括有無路波，及球證有無判罰錯誤等。

落班波：指在季末打一兩場耕米波，讓班政家存下好印象，作為下屆落班時的條件。

感情波：指兩隊或兩隊球員有香火緣，演出輕鬆，雖是強弱懸殊，但僅求勝仗。

腳下留情：指大牌球員雖腳質貴，過份提防危險，處處因住，成為怯戰。

陰濕波：與茅波不同，茅波是明顯的，陰濕波使人犯規的動作隱晦，多能瞞過球證及球員耳目，不至受刑罰。明槍易擋，暗箭難防，陰濕波屬於暗箭一類。

省城波：指廣州市的球員，踢波多是高而不遠，於戰略上並無大作用。從廣州市回港的球迷，見到香港的人偶然踢出高而不遠的波，便笑稱是省城波。

天后廟波：指踢球出龍門後很遠之謂也，傳往時球場後，恰巧有一間天后廟，前鋒射門，有射向天后廟那方去的，球迷便說是天后廟波。說慣了，球場雖無天后廟，也一樣說是天后廟波了。

蠱惑波：有兩種意義，一是指球員好用假動作，波路無法捉摸得到的；另一意義是指演出不正常，使人懷疑球員的態度有點蠱惑存在。

孤寒波：指過份謹慎，不應有而要做的穩健動作。如在中場得球，理應可以踢交前方的，卻偏向後交與龍門，這就會被球迷笑為孤寒波。但有時球員打茅波，也有人以打孤寒波來混用。

放水波：指穩陣軍馬勢許久未滑發，一霎其有在前或後發滑的消息，士氣興奮，有精采演出，便是放水波。但亦有人移作為球員在比賽時，故意賣破綻，讓對方取勝，叫做放水波。

制水波：指球員技術本來是相當好的，因球會經濟困難，車馬費積欠多時，球員以「水喉」，演出無精打彩，便是制水波。

拚命波：指球員互不合作，各懷鬼胎，傳球竟傳到危險地帶去，使隊友不爭取便受指摘，要爭取時又有危險，成功希望極微，進退兩難，弊害之至。

關帝廳論戰

心照不宣

關帝廳沙煲刁眼角，阿福，問阿騷，哥斯達尼加足球隊，被港隊踢傷腳眼，此踢腳眼，有球員撫膝長吟，豈香港專利乎？

騷：此各由自取，與人無尤也。因為波係圓型，隨處流動，有非打波人仔，界腳人踢，點會受傷？

膽：點解傷者必係客隊？豈非客隊工夫未到家，大家踢波，人家受傷，自己不受傷，豈非受傷者低能？

騷：如果低能，點會咁多銀紙請佢來？可以證明客軍都係好嘢，好嘢自必腳瓜向波踢得準，唔會踢錯別處。但香港則不然，工夫未到家，明明向波一腳，但踢不中皮球，不過亦冇漏空，踢在外隊球員腳眼上。

膽：如果話港球員工夫未到家，點解所謂到家的外隊，常會敗于港隊，豈不是矛盾？

騷：有所不知，外隊一經腳眼被踢中，踢波就變成唔準，大家都唔準，變成大家都未到家。但不同者外隊因傷已不能踢，港隊無傷，雖然不準，亦可以施展，故好工夫的外隊，亦不能不敗也。（雷達）

本週甲組聯賽秩序

十二月三日（星期六）

甲組聯賽 下午三時半

光華對愉園 南華場

警察對東華 警察場

十二月四日（星期日）

甲組聯賽 下午三時半

星島對嘉山 港會場

陸軍對從消 南華場

東方對巴士 警察場

外隊比賽陣容 足總應在場中廣播

讀者來函

編輯先生：這一次哥斯達尼加足球隊訪港，帶來給本港足球總會有數萬元的利潤，不過，足總卻未有認真顧全到購票入場觀衆的利益。

由於外來球隊球員，在購票入場的觀衆中，就是「老球迷」，相信也不會知道穿第幾號球衣的是某人，因此在場看球時，就感到諸多不便，甚至有時認錯人。及至翌日閱讀報章時，才知道自己弄錯了。為了這個原故，乃投函貴報，希望借貴報篇幅，使足球總會辦事人能注意及此，以後有外隊在港比賽時，希望能在播音筒公佈陣容，如有換人，亦要公布，俾球迷更易於識別，看球時便增加興趣不少了。讀者陳球上

西南三興的蘇蠶

•汪洞•

三水西南的豆腐乾，筆者月前已在本欄談及了。西南除了豆腐乾外，還有一項美味食品——蘇蠶。這也是使人讚不絕口的。這個三水縣屬的一個小市鎮，有了豆腐乾和蘇蠶這兩種美味出產，由於外來採購者多，間接有助於鎮內商場經濟甚大。

西南始創蘇蠶的商號名為「三興」，由于蘇蠶大行其道，外銷甚多，便成鎮內大商號之一。雖然後來鎮內還有許多家蘇蠶商號開設，但其業務總不及「三興」這個老字號，即使價錢較平，但也不爭取了一些本鎮的生意，至于外埠定單，甚至一些路過三水來遊西南的遊客，亦多挑正「三興」這家老號才購買蘇蠶的。

美味探源

蘇蠶的佳處，在乎蠶的本身的辣味已去了百分之九十，雖得的是漂蠶的紅汁不酸而甜，而其甜又和糖水有別，帶上微微的辣味，喝上三數寶，開胃提神，增長食慾，而蠶的本身，消失了百分之九十的辣味，更有褒骸之奇，佐膳之爽，更為人所樂道。

西南出產的蘇蠶，多至十餘家，可是「三興」的出品，確有為其他所不及的地方，最突出的，調味上有其優統上的訣竅，則有關泡製方法和造料的手法和眼光。雖然說恰到好處，而選身爽脆無渣，亦大堪咀嚼。

西南蘇蠶，既以外地為主要銷場，所以都用罌盛，其後部份轉以玻璃瓶載外銷，瓶上貼以七彩招紙，但「三興」老號，仍維持其古色古香的外表，但貌以瓦罌而已，但並不因其墟頭古老而減其銷售。

據說：「三興」之始創「蘇蠶」，亦出于偶然。它本來是一家醬料店，臨時有酸甜，蘸醬，攪其意出售，因又試來泡製一味甜蘸，竟出有意想不到的好銷路，老闆至心喜，即以甜蘸之名，不大好聽，乃改採蘇蠶之名，而因為這一味，一出便為人交口稱譽。改名後，蘇蠶這個名稱，更不脛而走。該店初時不過屬于試辦性質，後來因有利可圖，且比其他貨品為深，便注全神於發展蘇蠶之業務，奠定百數十年之業務基礎，而蘇蠶這一美味，亦深印人們腦海中了。

福伯 甲寅作

涼茶都有

愛晚樓小品

自殺城

•迦陵•

丹麥首都哥本哈根有自殺城之稱，每年死亡率約四萬二千人，其中自殺者竟達于以上，死因則以失戀者為最多。

× × ×

講出誰相信　稱為自殺城

原非難過活　祇是好殉情

失戀愁無侶　輕生早著名

死亡高比率　格外得人驚

採風譚

花縣湯村一帶 打更習俗傳奇

汪洞

太平天國天王洪秀全，是廣東花縣人，當太平天國敗亡，洪秀全在金陵仰藥自殺後，滿清更對于花縣人，產生了一種近乎敵斯的里的報復行為，敗凌情極，無所不用其極，特別是洪秀全故鄉及其附近村落，受到更大的波及，不只官兵，就是鄰縣一盜賊，亦多愛向洪秀全故鄉一帶洗劫，認為這些盜賊們的「劫掠」官方不會支援他們的。所以，在洪秀全失敗後而至民國成立前的幾十年當中，洪秀全故鄉一帶，是受盡了重重劫難的，為此，一種地方風俗，乃應運而生，這一種地方風俗，一直而入民國以來，由于維持到清社既屋後，幾十年習俗相沿，其間有三數村落，如湯村的還是依據下去的。

這一地方習俗，是一種打更，每晚上更鼓，到四鼓更一點，止，不超過四更一點，到了天明，就是四更，這一風俗，說來是很有趣的。

湯村及其附近幾條村落，在石鼓山之下，石鼓山是花縣縣境內有名之大山，山上多產白石，相傳清初尚可喜南來，廣州後，即于廣州城內，建立一美輪美奐的王府，門前的兩隻巨型石獅子，最初派人赴肇慶七星岩採鑿岩石運來，由西江運抵廣州後，又有人向尚可喜晉言，謂花縣石鼓山的白石，質地幼滑，色澤光潤，比之肇慶七星岩石，較優數倍。尚可喜聽到這些晉言，便立即派人到花縣去，到了石鼓山，查勘一個時期後，更認為山上石鼓的石塊，最為優美，于是從石鼓下手，距料爆石之際，互響，有如天崩地塌，其間有二三工人，立即死亡，可是，這一個石鼓，卻絕對無恙，不損分毫，工頭看到這情形，不敢再動手，返穗向尚可喜報命，尚可喜頗迷信，認為石鼓當有神異，便不敢再加探掘，而理應這一間，地方人士，便奉石鼓如神明了。

當洪秀全失敗後，湯村一帶，時遭盜賊洗劫，鄉中更加強防範，且點更夫每晚在村的週圍打更時，加倍留意。

一次，賊黨一羣，準備凌晨五更洗劫湯村，村中人尚懵然不覺。是夕更夫打更至四更時，山上另有更鼓聲發三更，但仍不初以為異，及至轉五更的時候，山上又傳來四更聲，且非常響亮，從夢中醒來，而村中人這時亦多個走出向更夫追問，為什麼一陣五更，一陣四更這般響徹？更夫茫然不知所答。而這時賊黨已抵林內了，但村人多被鬧醒才一起防備，一更鼓所驚起，這時協助守夜的鄉勇，紛紛向賊圍擊，賊勇不敵，紛紛潰退，這一天，全村得免于洗劫，第二天，互相研究，對山上之更鼓聲，推測起來，認為是石鼓顯靈，因而一方面預防五更洗劫的賊那邊，擊耳目，一方面驚起村人，于是互相向石鼓膜拜，并由鄉紳議決以後打更至四更即止，以待天明，藉以紀念這一次石鼓顯靈，成俗例，附近若干村落亦效尤，相沿百數十年之久。

晚翠

道友失足賦

牛夜書生

險些登仙

搏命十分，飛身一閃。就咁跌傷，幾乎收殮。身邊血漬斑斑，面上淚痕點點。朦朧矇矇，誰知呢次咁差；倒地崩天，實在今回好險。

× × ×

歸時爲過，適辦路軍。路滑怕乖？還不速呼？豈有節不坐？但無資點可騎。危險關頭，最怕行疆半步；緊張場面，必須走快一些。

× × ×

這雖修得，路不通行。好難走動，不易飛騰。正在一搖一擺，已經半死半生。轉瞬之間，已向街頭跌落；還魂之後，悔將瓦面扳登。

× × ×

雖然墮地，幸未升天。太陽醒水，都係吸烟。拉左無人眼保，跌咗有鬼可憐。搜膏時未，是人是鬼；傷痕慘慘，未曾成佛成仙。

生活鏡

從大獨裁者放映說起

阿木

差利·卓別靈的著名電影「大獨裁者」，是一部鼓吹民主，反對獨裁的著名電影，這一部電影，曾發生很大影響，使卓別靈名馳世界，使希特勒暴跳如雷，年前，香港曾放映時依然很賣座，觀衆所以都很熱烈的對象就是二十多年前的希特勒，可是至今還非常吸引人，有很大的現實性，在今天的地球上，不是也還有許多「大獨裁者」嗎？這些獨裁者不是也極力壓迫民主，為所欲為嗎？他們奴役人民，壓力無恥地榨取人民的精力，時時忘不了向外侵略，不是也和卓別靈所扮演的獨裁者的角色一樣嗎？所以這部偉大的影片，也是一部時代的巨作。

最近，這部影片在日本放映了，這部電影過去一直被日本政府禁映的，現在准許公映，因此也哄動一時，很多日本人爭着去看「大獨裁者」，一時頗為熱鬧。

這一消息，想不到卻由此間共黨的報紙加以利用，大肆宣傳了，這些報紙說到這部電影在日本放映的盛況，說到「大獨裁者」在日本是受禁止的，而現在在日本放映，是日本電影史上的最新紀錄，其目的是為了什麼呢？是為了揭開民主，反對獨裁嗎？這真是天大的笑話，就好像妓女大談貞節，竊賊大談仁義道德一樣令人發笑。

通常人們都把「大獨裁者」這個「雅號」，奉送給希特勒，希特勒當然也是一個獨裁者，但他和史達林、毛澤東比較起來，那只是小巫見了大巫而已。希特勒製造「國會縱火案」的時候，還放依照法律公開審判，但是史達林的幾次清算，毛澤東的「鳴放」、「反右派」、「反胡風」都一些不敢公開，總在暗中進行，躲在陰暗裏進行活動，見不得太陽光，見不得人，這種人，比希特勒還不如，他們的獨裁，比希特勒還要徹底上十倍。

因此，共黨之大捧「大獨裁者」，就適足以自暴其醜了。共黨既然把卓別靈這部片捧得如此高之，那麼最好的辦法就是把「大獨裁者」運到大陸放映，讓大陸人民也看看卓別靈是怎樣揭露獨裁，怎樣諷刺暴君，怎樣大聲疾呼地提倡民主的。可是，共黨敢于把這部影片運到大陸上映嗎？當然不敢，一百個不敢，一萬個不敢，因為卓別靈所攻擊的對象，不是別人，而恰恰就是共產黨和共產黨的頭子。這一點，毛澤東、周恩來他們也很清楚的，所以他們才作賊心虛，無論如何不敢定「大獨裁者」運入鐵幕，以自暴形相了。

那麼，此間共報的「捧」，不是只能暴露他們的虛浮醜態了嗎？

「小明星傳」（八）

粵曲歌壇十五年 •一夫•

而且，小明星之戀愛，早經開始其初露頭角之時，其時有一位姓陳之學生，正在中大攻讀，雅愛小明星之歌唱，追逐裙下，竟締結識，陳丰度翩翩，且系出名門，屬富家子弟，小明星亦為之醉心不已，于是月下花前，時見他倆雙雙隨影，而小明星每當歌罷由歌壇離去之際，陳某之車，亦來相接，如是者過了一段不長不短之時日。但好事多磨，多情天妒，陳某于與小明星熱戀中，遽以病死聞。陳某致死之病是肺病，而小明星日後亦以肺病死，此是否二人于一段熱戀時間裡，過于接近，便互相傳染？而由小明星傳染于陳某？抑由陳某傳染于小明星？此謎實不易打破，但有關小明星之傳記描寫，似乎不能缺少此一段也。

陳某以外，向小明星追逐者亦多，其間有一二是音樂師傅，以近水樓台之機會，希望獲取此一位歌壇正紅之歌伶歡心，但迄小明星逝世之日止，她仍是雲英未嫁身，故其碑文，亦僅寫「南國麗人小明星鄧曼薇女士之墳墓」而已。

小明星死後迄今將及二十年，但其生前所灌唱之片，迄今仍非常暢銷，而在廣播電台上，她之唱片，亦常常播出，為聽衆點唱者，為數亦多，可見她此時雖墓木已拱，但其美妙之腔調，仍為歌國衆生們存念而未盡忘懷也。

關于小明星之唱片，有一段屬于「秋閨」之小插曲。她曾對人稱：生平灌片不少，但她認為「抱花眠」一片，至為滿意。該片于一九四一年十二月八日日軍攻香港前已製就運港，仍未上市，她在日軍攻港前夕，約其知音人屬于名士之流之賈某簡某于翌日在大華酒家午茶，午茶後即將「抱花眠」一片先行試唱以饗知音，詎料翌晨日軍攻港之炮聲既作，全港人士，都陷于極恐怖中，生命之安全受到了莫大之威脅，多誰有閒情作新曲之試聽，所以，此會終未舉，而港戰發生後，賈簡二人亦逃難內地，迄民國三十四年日軍投降，賈某返廣州，則小明星早已長眠地下，「抱花眠」一片雖可從市上購來娛耳，但卻不是由小明星親手拈來試唱，悠悠生死，後會無緣，當為之非常惆悵者，賈某因此亦曾上小明星之墓門，告以當日不能赴約之由，此亦是名士名伶之一段哀艷之事跡也。（本節完全文未完）

趣人趣事

鄧初民 畢生鑽圈子

•海棠•

於共匪淪陷大陸，建立紅色政權之初期，曾一度出任為紅期之「人民政協」委員及山西大學「校長」，被共匪當局譽為「馬列思想領域」之思想領導者一員之鄧初民，於前兩年「反右派」之時，已被視為「右派份子」而飽遭鑑禍鬥爭！永再無抬頭之日。至鄧初民之其事其人，實堪有足述者在。

鄧初民本名希禹，湖北省石首縣人。鄧初民年幼時，其家境甚為貧寒，彼全賴其同鄉周某之幫助，方得進學校求學。及長，鄧初民又再獲周某之栽培，與其子周子我一同留學東洋，進入日本早稻田大學攻讀，其時，鄧初民所學者是經濟，而周子我所攻者乃為法律。

民國初年，鄧初民由日本學成歸國，其時，閻錫山任山西都督，主持省政，適蔡時務，廣攬賢才。鄧初民聆訊，乃特由湖北老家動程前赴山西拜謁閻都督；鄧初民雖然家貧，但其天資卻不壞，於出國留日以前，已遍讀中國經史，有着一定之國學基礎，且甚具辯才，故在被召見談話之後，閻錫山即對其特別青睞。某日閻錫山閱兵，並特為鄧初民參加，彼於參加閱兵後之翌日，即寫成「閱兵記」一文，刊登報上，對閻錫山治兵之法大加阿諛，極博得閻氏歡心，越數日，初民即獲閻錫山再度召見，並從其志願，得應委任為都督府一機關雜誌之副編輯：從此鄧初民即平步高陞之直線繼續任務，於山西幹上五六年歲月之久。後因閻錫山欲強其參加都督府工作，鄧初民卻不肯就，至此，彼方離開山西回到湖北老家去，溯其鑽圈子之手段，不久即追隨於唐生智所部供職。

北伐軍興之日，鄧初民隨軍至武漢，出任為湖北省黨部主任委員。寧漢分裂前夕，唐生智密謀發佈宣言，對抗國府，囑鄧初民於宣言端末簽上名字，鄧不從，唐生智大怒，即下手令給武漢警備司令胡宗鐸，要逮捕鄧初民就地槍決。而胡宗鐸卻恰是鄧之摯友周子我之親戚，於周子我之求情之下，鄧初民始得化裝為老婦，實夜登輪潛逃至南京。

自經此役，鄧初民對政治即具戒心，打算以後專心教書，不再幹政治工作。但後來卻又辦極思動，抗日戰間，於中大當教授時，彼卻加入「民主同盟」，鄧初民與共匪方面勾上關係，大概亦是始自此時。及至抗日戰爭勝利後，鄧初民在國內教育圈又鬱鬱不得志，於是，彼乃又鑽其圈子到香港來，出任當時共匪海外教育圈之代理人，尾巴份子「×X學院」之法政系主任，正式為共匪之走卒。及至偽政權於北平成立，鄧初民即被委為紅朝之「政協委員」兼山西大學「校長」矣。

本來，鄧初民自為紅朝官員之日起，即已噤若寒蟬，不敢胡亂開口。彼之意思，蓋以為不開口便能免禍，孰「反右派」之時，共匪卻拿出鄧初民在共匪尚未淪陷大陸前所著之「中國政治問題講話」來大翻舊案，對鄧初民鬥爭得體無完膚，而被列為「右派」份子，永再難有超生之日。此位曾一度被中共譽為「馬列思想」專家，畢生靠鑽圈子之鄧初民，彼在投靠紅朝之日，當想不到卒致如此可悲之收場也。

塘西憶舊

秦老二一矢雙鵰（六）

•陶然飲者•

繼念妓寨日間無人，一般妓女，必俟燈紅酒綠時，始出局侑觴，不如俟夜後始來探訪，或竟遇之也。遂快快而歸，俟晚膳後，即再赴塘西，此時電光如晝，游人塞途，屠夫在數得寨外騎樓下逡巡久之，見出入寨中之妓女，初無一人類淑芳者，於是逕入神廳，向龜鴇問寨中有名淑芳其人者否？龜鴇見屠夫村俗形狀，頗涉疑詫，反問之曰：「是間並無淑芳其人，汝得毋白撞耶？」謬得龜鴇見狀，紛紛向之訕笑。時淑芳正在樓中，臨粧理鬢，聞樓下姊妹喧笑聲，乃披髮出樓，俯首下瞰，見屠夫指名尋訪，是殆知我已墮花界，今日雖未獲見我，異日必復來，寓一狹路相逢，必被糾纏不已，不如暫避其鋒，惜人與屠夫協議，補償若干，與之斷絕關係，方無後患也。計既決，以情告龜鴇三嬸，三嬸曰：「汝姑匿吾住家數天，暫勿出局，余明日當往街市訪之也。」淑芳諾焉。翌日，三姑果往街市某肉檔，訪得屠夫，偽云乃淑芳姨母，從羊城來，因淑芳在省病危時，曾向其貸過白銀百數十元，且畢一借券，謂我他日來港向汝索償，汝若款便，請即賜還給我也。屠夫曰：「我日前於中環某照相館，親一妓女相片，貌與淑芳酷肖，正疑淑芳尚在人間，且操神女生涯，今得汝來，正可為我打破疑團，究竟淑芳之死，真耶？偽耶？」三姑曰：「汝妻確已在省病故，汝所見者，殆容貌相似者耳。」屠夫曰：「如淑芳果已病故，我已失去賢妻，尚要我還償乎？」三姑曰：「我此來非迫汝還償，但索得汝一紙書，承認汝婦已在省病故，不再追尋下落而已。」屠夫本屬頭腦單簡之人，彙如三姑言，親寫字據，承認淑芳在省病故之事實。三姑騙得屠夫字據，即復淑芳，謂不破分文，已取得屠夫承認汝已在省病故，今後可無憂其來向汝滋擾矣。

淑芳自計擺脫屠夫後，即去函廣州，向姊夫備告一切，並盼其能到港相會，秦老二接信後，知淑芳已墮教坊，即擬設冗尋之，藝數重拾。惟苦無機會可踏上往港者，故遲遲不行。適朱氏足傷復發，勢且轉劇，延醫診治，絕不收效，初以為區區足疾，不足置意，豈知朱氏傷口為破傷風菌侵入，竟因是而殞其生也。

秦老二既賦悼亡，百無聊賴，乃即赴港訪尋淑芳，至鄰得寨時，淑芳方酣睡未興，秦老二逕入香閨，見羅帳半垂，海棠未醒，乃輕輕以手推之，淑芳睡眼惺忪，突見秦老二立於床前，乃推衾而起，臨且久，擁而語之曰：「今夕何夕，見此粲者。」淑芳答之曰：「子兮子兮，如此粲者何？」一言畢即以手牽秦老二衣袂，使坐床沿，始問何時來港？秦老二曰：「適乘早車至耳。」又問母姊安好，秦老二曰：「汝母安健如常，惟汝姊則已物化矣。」淑芳曰：「姊夫初出此兇訊語也。」秦老二正容答之曰：「此是兇訊語耶。」（未完）

本欄園地公開，歡迎投稿。

奉勸世人集

奉勸賣刀磨刀人 賣刀磨刀勿認真

陶不醒

「奉勸賣刀磨刀人，賣刀磨刀勿認真。」上文個段因果，乃係對個的開設刀店嘅人，與及上街共人劏刀磨刀嘅人，對賣刀磨刀都唔好太認真。所謂唔好太認真者，乃係佢哋在營業上應該如何方合，就唔駛認真要做到應該如何咁解也。刀以利為合，故賣刀嘅舖頭，佢哋賣出嘅刀，一定要利，越係夠晒利就越係賣得。如果佢間大寶號，所賣嘅刀并不見得利，咁就自然唔會有人幫趁。現在，我就係要勸佢，求其賣刀可也，唔好一定要攪到個的出品，有咁利得咁利。一般家庭用嘅刀，商業工業用嘅刀，如果用得嘢，照例會鈍，好多因而非加打磨不可。于是便有等人以磨刀劏刀為職業。三四毫子使共人把個張刀，又磨又劏，往往會攪到比之新買之刀還要利。呢的叫做刀不利不利，人人都識得嘅矣。我今日就係要勸各位操此業嘅人，有人幫趁你磨刀，唔該你唔好咁認真，帶佢三四粒鐘便算。當然能夠轉咗行，留番把刀劏刀呢一行，咁天下之刀將必天下大鈍，由于天下大鈍，將必天下大治矣。各位，賣刀嘅老板，磨刀嘅工友，你地在香港，近來有冇留到陣陣腥味？當然會留到。如果呢幾排你地都唔會聞倒血腥陣陣，則你地除非鼻塞耳。近呢幾排，香港血案之多，可謂破晒紀錄，個的人好似斬人食齋與咁，你又斬，佢又殺，斬斬殺殺，刀光血影，死人傷人不少。推源禍始，都在乎佢地有一把刀。近來一連串發生嘅命案，都係由于一把刀而起，由于手上有把刀，故而斬得咁容易，殺得拜不難。我地無意請求政府頒下禁令，不准百姓用刀，凡民間藏有刀者將屬犯法。若關如此一來，所有刀店，磨刀之人，要吸西風，要轉行。同時人人有刀用，其不便之處將無法形容。故此就只有向賣刀之人與磨刀之人呼籲，賣刀要賣鈍刀，磨刀拜不磨利。誠能如是，個的製造血案嘅兇手，拈起把刀，行起兇來，刀鈍若此，其將何以斬人？若捱住把刀，好似踢乜咁鏈，則被劏之人，自然容易表演空手奪白刃。縱使不能，亦可以一面抵抗，一面大叫救命。佢把刀唔夠利，想一下子便行兇成功，你都唔駛來。此防止血案繼續白熱化之唯一方法也。呢處在座諸君，有身為刀店老板者？有身為磨刀劏刀嘅人有？如果有，唔該你地做吓好心，大發慈悲，聽吓我勸好唔好？誠能人人聽我勸，怕想再見血案都幾難！

畫洋聊齋

賽車手借屍還魂

賽蓮是一個富家女，在父母死後，本來已經承受了一筆為數極大的財產，可是，當她的父母死去不久，她的哥哥又在一次汽車意外中喪失了性命，這一來，連她哥哥的那份財產，也一起落到了她的身上來，因此，左右鄰里，無不說她是一個幸運的人，而她自己呢，也就以幸運的人自居，圍繞在她周圍的人，都甚殷向她追求，可是，她的眼界相當高，不論怎樣，她祗不肯接受任何人的追求，她是想着過一些日子再說。一天晚上她從外邊參加宴會歸去，下了汽車要往裡走的時候，突然見到前面有一個血肉模糊的影子擋住了她的去路，她看了那個可怕的影子便大驚失色，不料那個可怕的影子就要往後面走，她剛走到後面，後面同樣的又有那樣一個可怕的影子出現，她被嚇到極點，一個不小心，摔倒在地上，當場就昏了過去，約摸過了十分鐘，她這才再醒了過來，她想：我方才見到的這個人，分明就是我的哥哥，可是他已經死了啊，怎麼現在卻又會重新出現呢？正當她在遲疑與恐懼之間，突然有一個人發出了哈哈的笑聲，那聲音簡直就和她哥哥生前的笑聲一般，於是她是更害怕了，緊接着一個身材高大的男人出現在她的面前，他說：「賽蓮，不要害怕，我是你的哥哥。」她猛抬頭看時，那個人的確是有點像，她高聲呼喊：「有鬼！有鬼！」那個人卻握住了她的臂說：「你要甚麼呢？我並沒有死啊，我是現在回來和你團聚的啊。」可是，不論怎樣，她也是不能相信他的說話，她說：「你是死了，你的確是死了，我記得很清楚，你是在一次汽車失事中喪失性命的。」那個男子說：「沒有的話，我一點也沒有遇到意外。」

賽蓮說：「不會的，我記得很清楚，當時你那輛汽車是由懸崖墜到海裡去，而且是跌得一切機件都粉碎了。」可是，那個神秘的男子卻說：「你為甚麼還是不信我的話呢？你可以隨我來看看我那輛汽車。」他過去拉起了賽蓮，帶她到車房去觀看，果然在那裏看到了一輛完整的汽車，而且不論在形式上，在顏色上，都與她過去目擊的那輛失事的汽車一樣。她看了那輛汽車後，更入中了魔一般，高聲喊道：「這是一件不可能的事情，這是一件不可能的事情。」那個神秘的男子說：「我看你一定是做了一場惡夢，要不然絕對不會有這種錯悖的心理。」說時，將她推到汽車上去，他說：「讓我駕車陪你去玩玩，你就知道是不錯了。」之後，他把汽車駛了出去，而且是沿着她的哥哥過去所經的路線開行，並且他還說：「你還記得嗎！我們過去不是時時這樣一起駕車出遊嗎？」後來，那輛汽車駛到過去汽車失事的地方，他又說：「過去，我們也是常來這裡的。」可是她聽了卻是全身的神經都緊張了。（上）

女俠夜鶯故事　胭脂虎

章顧秋繪著

一九三 她們都很興奮，一夜的辛苦也不覺得疲倦，何美男約略告訴了徐良一些經過，接着把心似的向夜鶯道：「姊姊，你們知道，『胭脂虎』的後台是六叔的，他是確實有潛力的，這次恐怕他會和你作對了，你非留心不可呀！」夜鶯微笑說：「我正歡迎他們的進攻呢！」徐良聽了，也勸她小心爲上，夜鶯聽了，忽地擺開架子，像要和六叔打鬥的樣子，引得大家都笑起來！——全文完——

情天劍血

王香琴 著

十七、情天孽魯

赤泉和尚曰：「女道長前後之言行相悖矣，若說是非，天池殺死柳瓊仙之父，亦爲無可諒之道？柳瓊仙未能遵守婦道，棄夫別戀，在現行之國法，是須困以家法，按諸濁流。」九尾狐道：「大和尚干預俗人之事，此與大和尚無涉。」赤泉和尚曰：「祇不過論是非耳，女道長不殺天池殺人之事，老衲嘗言談柳瓊仙背夫之事，執行大法，事在必行，天池既死，老衲所負之責任更大矣。」赤泉和尚詞色漸凌厲，柳瓊仙拔劍出鞘，怒視赤泉和尚，寺中僧侶，無不憤慨，均拔戒刀出，準備作戰，香兒大喜，踞於大剛和尚後，執鐙心燈，俟必要時，先殺九尾狐，然後殺柳瓊仙，九尾狐既死，柳瓊仙即無作爲矣。是時形勢惡劣，九尾狐曰：「赤泉和尚曰：「倘不執行大法，將奈何？」赤泉和尚合什曰：「阿彌陀佛，我不信在菩提菩薩之前，竟有此等事。」九尾狐雖不願柳瓊仙死，一時不能自食其言，稍思，謂赤泉和尚曰：「我不能目睹其徒弟之死，當令入石室思過。」所謂入石室思過，即是令其絕食於石室內。」赤泉和尚合什曰：「佳哉！請女道長思過。」各和尚又均高宣佛號曰：「阿彌陀佛。」九尾狐目柳瓊仙，柳瓊仙納劍入鞘，香兒潛告大剛和尚曰：「九尾狐詐也。」大剛和尚微點其首，赤泉和尚則請於九尾狐，送柳瓊仙入石室，九尾狐悻然而起，送柳瓊仙出，赤泉和尚與一群和尚隨其後，轉出山道，石室已在望，九尾狐謂赤泉和尚曰：「石室之門，捨和尚外，無人能啟，且執行大法，亦非和尚自行啟門不可。」赤泉和尚曰：「以女道長之武技超卓，必能啟之，但老衲是此間住僧，自當負此責任。」以背負門，反手和攻，移石，柳瓊仙慨然而入，赤泉和尚閉門，九尾狐悄然而立，有間，即向赤泉和尚告辭，赤泉和尚曰：「自來執行大法，其親故必俟犯人伏法後，始願穢而去，女道長當留於山中，以俟將來，但入石室思過者，七日而斃，菩薩已赦其罪矣。」九尾狐曰：「否，我不忍，吾寧忍見吾門徒之死？」不顧而去。香兒又告大剛曰：「九尾狐詐也。」大剛和尚仰天而嘆曰：「大劫已成，奈何？」赤泉和尚目視九尾狐轉入後山，過九老洞，立石室前，有所思，不久，香兒始與各和尚歸寺，香兒慮九尾狐復至，攻柳瓊仙去，請於大剛和尚願守石室，大剛和尚搖首曰：「汝非九尾狐敵，無此可能，大和尚已知大劫將至，必有法應付，但願山中人罹此難者不多，不致損害山中元氣耳。」香兒以各人均知九尾狐詐，將必復來取柳瓊仙，心轉安，但感無人可敵九尾狐，九尾狐之天遁劍法（即三昧劍），非尋常所能敵。抵暮，赤泉和尚率山中僧侶，向菩提菩薩膜拜，祝請菩提菩薩加庇於山中人，使得執行大法。儀式肅穆而悲壯，香兒感動甚。（一〇〇）

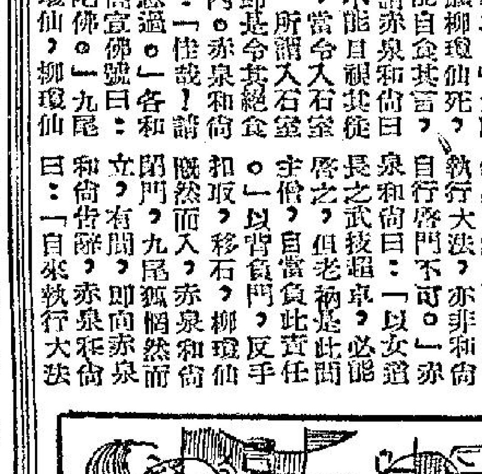

卅七：殺人與裂屍

穆梓 著

火愈來愈大了，看樣子海龍號非化爲灰燼不可。老方怒目瞪着張節文，問甘奇道：「難道就這樣便宜了這小子不成？」甘奇嘆道：「火燄把我們和那小子隔斷，我們怎能從火燄中過？況且，海龍號完了時，那小子也要完啦！」老方道：「老梁的血債又怎麼樣？」甘奇倏然道：「對了，我憤恨過甚，幾乎忘了灰衣邪的規矩。」原來胡全創立灰衣邪，極重仇怨。幫中同夥被殺，必須親手殺那仇人！仇人縱死，也要裂屍，如果殺人、裂屍兩者都辦不到，仍不算償了血債。所以眼下甘奇雖殺張節文，會死在海中，也要從殺人、裂屍兩種行動去選擇一種。要選擇，甘奇當然不會採取裂屍的途徑。

甘奇行動很快，決定了之後，先指揮一部份水手捧了兩桶食水洶向荒島，說道：「這座禿頭島，無草無木，只是幾座石頭，憑着兩桶食水來捱過一兩天，首領胡全便會趕到接應的了。」然後，由他領着老方和幾個水手，各持尖刀，躍下水裏，在海龍號四邊環伺，準備船燬之後，拿着張節文戮殺。

張節文站在火燄之畔，對甘奇的行動全不知覺。因爲海龍號化爲灰燼，船上五十萬元之貨物自也無存，這貨物是舅父的經濟命脈，又未購有保險，雖然今天的他已盡了最大努力，亦覺無法向舅父交代。他呆呆的瞧着貨物一箱箱在烈燄中化成灰，心裏一陣迷茫，連眼前的生死也沒有想到了。

過了一會，海龍號三分之二已給烈燄吞噬了去，剩下來三分之一，看樣子不消半小時便要完結，他仍是迷迷茫茫的呆站着，待到耳畔有人向他低聲道：「張先生，海龍號快就連半塊甲板都燒光，甘奇又在環伺，你卻不作個打算？」他迴眼，說話的是老潘。老潘自給甘奇喝退，一直縮在船尾，張節文站着船的後艙，火從船中心捲起，所以火燄便把老潘隔斷，不能和各水手一同行動。經老潘提醒之後，張節文清楚週遭一切了。他瞧見甘奇、老方和各水手的泳術雖精湛，但和自己相比，仍不見得許多。恨怒之下，手揑尖刀，躍下水中拚命，老潘扯着他，向船尾一指，說道：「張先生，這小艇仍不失爲沒有希望中的一綫希望。」原來，海龍號雖是雙桅帆，船尾仍附有一隻救生艇，以防不測。只是張節文對這批邪路人的恨怒太重了，所以不理老潘的攔阻，一縱身，便自下水而去。

張節文未下水時，甘奇以爲海龍號……眼前海水已湧出一陣紅色。原來有一個水手，已被張節文縱身入水之際，順勢殺傷，他一入水便傷人，各水手都尖聲驚呼。

第八回　歡場奇跡 情深恨亦深　雲海奔流 幻夢終成夢

綿綿恨　半月

杜志徹走進她的房間時，她立刻撲到他的懷裏去，那滾熱的嘴唇，已經緊緊吻在他的嘴唇上。她摟抱他很緊，就彷彿是怕他變成一縷輕烟飄去一般。

她低聲說：「杜叔叔，你又在我的懷抱裏了。」

杜志徹聽她這樣說，又嗅到她的甜蜜的香氣，和觸到她的溫熱的身體，亦就覺得這是一生人所曾享受到的最美好的、最甜蜜的一剎那。但是，他想到這是不應該的，如果他將來還要拒絕她，他就不應該踏在這個最危險的邊緣了。

他輕輕掙開她的擁抱，低聲說：「梅兒，昨夜睡得很好嗎？」

「我怎會睡得好？」她很坦誠的說：「我整夜的惦念你，總睡不着，又笑醒了！」

「這樣似不好！」杜志徹搖了一搖頭：「我希望你能夠有一個好睡，而你卻還是這樣的頑皮！」

「這就叫作愛情！」那韻梅笑着說：「有了愛情，睡眠正是多餘。我更不騙杜叔叔說，如果我對着杜叔叔，我可以十天十夜不睡。」

「這還是頑皮孩子的話！」杜志徹繼續搖了搖頭：「你的頭兒不再痛了麼？」

那韻梅本來還感到頭痛，但看見杜志徹這個樣子，不敢再承認，祇故意嘆的一聲笑說：「我有愛情作治療，那裡還怕頭痛。」

「不痛總好！」杜志徹做出一個尊嚴的樣子：「你不要以爲愛情就是萬能。」

「不，我以爲愛情是萬能的！」那韻梅說：「愛情不祇是藥品，而且還是無所不治的藥品！」

「但是一個頑皮的孩子！」杜志徹輕輕嘆了一聲。

「爲甚麼杜叔叔總要說我是個孩子呢？」那韻梅笑說：「我已比從前大了很多。何況我快就要結婚嗎？」

「在杜叔叔的眼睛中，你始終還是個孩子！」杜志徹說：「要不然，杜叔叔敢這樣放恣嗎？」

「杜叔叔是說吻我和擁抱我？」那韻梅瞪大眼睛。

「是的！」

「哦！」那韻梅嗯了這一聲，接着又大聲笑起來：「既然杜叔叔這樣說，我就永遠是一個孩子吧，最低限度亦是杜叔叔的孩子。甚而將來變成一個老太婆時，還是杜叔叔的孩子。」

她說完，又要擁抱他接吻，但在這個時候，她忽然發現杜志徹的十分疲乏的神態，臉孔上還有劃破了的傷痕。禁不住吃了一驚說：「怎麼，祇隔了一夜，杜叔叔就變了樣子？」

「我沒有變！」杜志徹吁了一句嘆聲：「我這個人是不會變的。你認識杜叔叔這許多時候，是否覺得杜叔叔變了呢？」

「不，你的神氣和昨夜完全不同，而且臉孔上又有劃傷的痕迹。」（一〇〇）

緊急命令

南宮搏著　梁紅玉　子鳳圖

「我並不稀罕的！」琅兒昂頭說：「我並不稀罕的啊！我喜歡嫁一個打金兵的英雄！」

「我一定成全你！」韓世忠便撫她在她肩膀上拍了一下。

他們夫婦送走了三個女客之後，同軍營，梁紅玉在大轎中，依着丈夫說：

「今天好，她們都有對象了！」

「她們——那個琅兒不錯，她向我說，要嫁一個英雄，抗金人的英雄！」

「那樣說，我們作媒，很容易了！」梁紅玉撫動肩手：「世忠，我還是就心此地的姐妹不能適合軍人生活！」

「你放心！人是會隨着環境改變的！」

當梁紅玉做媒成功，而尚未主持兩個弟兄的婚禮，局面卻有了變化。在揚州附近，有一支兵馬迅速地投入在高郵區域的亂兵和武裝難民的集團。

對於江南，這是巨大的威脅！在建康的皇帝趙構，怕因此而促起金兵南攻的野心，因此，一得訊息，就決定親自到揚州去主持剿匪的軍事。

韓世忠的一支兵，接到緊急詔命，令星夜渡江，趕在皇帝到達之前，佈置防務。

這樣，好幾個人的婚事都被擱了下來。

梁紅玉留在鎮江，爲袍澤們籌備婚禮，還是韓世忠的安排。可是，當大軍出發之後，梁紅玉告知四位新娘以軍事上的緊急事故時，四位新娘接子異口同聲地說：

「姐姐，當年你嫁韓將軍，也沒有儀式的啊！你跟了他渡江北去，就成爲夫妻了！我們爲什麼不能如此呢？我們也照樣做好了！」

「現在，他們已經渡過長江了！」梁紅玉低聲道：「這同情形不同，是緊急軍令，一奉命令，立刻上道，一些喘息都沒有！所以迅速地通知你們也不可能！」

「那也不妨事的啊！我們現在渡江，趕到揚州去就是，反正，揚州是我所熟悉的，渡江，也很方便。」

這一席話使得梁紅玉猶豫，她想：「這樣做太冒昧，這一次軍事行動是隨……自然不能隨便的啊！」因此，她猶豫着，一時不能回答。

「姐姐，不方便就算了！」一她低沉地說。

「不是如此簡短——」她稍爲頓一頓，才再說：「我來想一個辦法！倘若，我要你們在必要時扮成兵士，你們肯不肯呢？」她說着，先自笑了起來：「以前，我也扮過的，有時女子在軍中不便，就隨意套上軍服。」（一〇四）

九、林內較功

折箭奪盟　諸葛青雲

話管方落，鐵齊從地一抖，冲天拔起一丈七八，落向懸崖峭壁以上，灰衣飄飄，直像一隻蒼猿般的，剎那間採升數丈，但攀援到一片峭壁中腰，突然手持山腰，回頭叫道：「王師爺看來路近，其實中隔三條絕谷，雖此甚遙，但明日一過中午沿路均有羅剎旗迎賓，悲接四位，進入中峯大寨！」

梁璣含笑點頭，等這皓首蒼猿應沛，身形杳後，向厲鳳媛卓不羣說道：

「厲大姊卓二姊，明天這場好戲，沒有我歐陽世叔及大哥二哥等，參與其間，我們可以好好地盡與一試身手，毒手純陽妙玄賊道，確甚厲害，上次蒙山一會，與我勝負未分，可仍然我應付！東海三絕之中，病閻羅楚澤的一身內家武功已失，追魂判官賈良祇勝一臂，鐵筆還算東南陸遠頭，恐怕見了我碧梧仙子厲姊姊，即已不敢動手，無甚可慮！到是方才這位皓首蒼猿應沛，功力頗似不弱，加上羅剎縣主飛天羅剎司空鐵老賊，這羣手純陽等人，均甘心投附，必然不是浪得虛名，總有幾分實學，我們卻以何人對敵？必須事先有所準備才好！」

厲卓二女，自結伴同行以來，早已叙齒加盟，厲鳳媛最大，卓不羣居次，梁璣年雖，仍是小妹，厲鳳媛聽她說了，含笑說道：

「但論武功卻得數你最高！毒手純陽妙玄，改由我來對敵，你則使霄環劍雙英雄的絕世神功，與那牧無邪不排，專破內家真氣的天尾環，應付飛天羅剎司空老賊，還須那皓首蒼猿應沛，及賈良的陸鎮等人，大概有我卓二妹的『小須彌金剛手』及『風雷劍七十二式』，便足足可以打發！如再有些不入流的毛賊們，讓霄環見見世面，也是好的！」

霄環聞言笑道：

「還是鳳姑姑看得起我，要是卓二姑姑呢，都把霄環看得一文不值，好像任何一個毛賊，都變成了不起的內家高手，俗話說得好，強將手下無弱兵……」

霄環不等霄環話完，便自笑道：「好好好，你不必大發牢騷，自從你在黎山腳下以一手飛鳳劍法，嚇退……門大……然并合不敗，我已經知道你得了你鳳姑姑不少傳授！但我們身入虎穴，以寡敵眾，必須盡其各人長處施展，厲大姊！霄環是你教的，輕功及暗器劍術之上，以那一樣最爲擅長？」

厲鳳媛笑道：

「這妮子天分不弱，就是稟賦太薄，氣力不夠，所以較硬輕功，及劍術之上，均僅窺門徑，無法達到上乘境界！但她隨我學了一樣暗器，名叫『七巧金針』，手法到還不算太俗！」（二〇五）

新江湖奇俠傳

新提刀人著　高寶圖

十八回：冷香香袖裡有　情仍切壺中多日月

（二五七一）

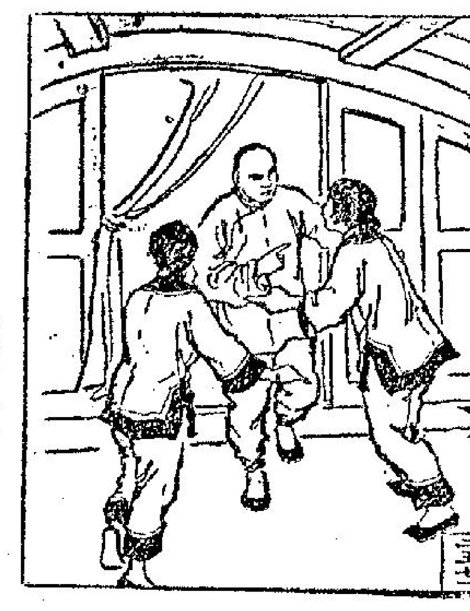

今日提要：金剛祖稱霸水寨　九天雲忽遇故知

下文因果　上文說到九天雲到船頭上，與三個黑衣大漢中之一個鬥刀，另兩個漢子進入中艙，逼小五小七兩個美女，九天雲只得投降，任由他們開船經過湖中十二重山，進入內港，途天明，見湖洪曉霧，來到水寨之下。九天雲早聞名十二重湖山，卻不知那個好漢派人來捉他。

船快抵岸邊時，那大漢對九天雲道：請你進艙去，和你同來之姬妃說，叫她們不要怕，須稍沐梳妝，只怕家大哥，會要見面。現在我只同你一個上去，這船自有人看守。九天雲見此時已經沒了辦法，便走進艙去，小五小七抱了他忙問吉凶何如，是什麼事情。九天雲道：你們不必多問，須穿戴梳洗好了，在船上靜候。他答應帶我一個人上去，我見了他那水寨大王，自會和他講理，你們在船上吃飯，一切照常，不必害怕。我去了不久就回。小七哭道：你休和他們鬥狠，要銀子，給他們好了。小五也急的拉住九天雲悄悄兒道：這銀子有限，我們另有珍寶，藏得好好的，不必怕他們，休與他們執拗。九天雲答應道：我自知道，你們放心就是。這時船已攏岸，九天雲穿上長袍，三個黑漢陪了上得岸來，只見這岸的一頭，有百十戶人家，這碼頭卻是用極大塊的青石修建的。上得岸去，便有十多個那包青布的武士，都佩了刀劍，過來排成一排。三個大漢向他們道：牽過一匹馬來。我們打漢忠義府。那一排壯士之中，有一個先去闖下來，牽過一匹駿馬來，三個黑衣大漢請九天雲上了馬，一路向這湖鎮的後邊行來，原來在鎮市的東頭，面對湖港有座大大的府第，居然敢用朱紅漆柱，規模與京裡的王府一樣。門前四個高大的衛士，穿的是黃布衣袍，佩劍跨刀，頭上頂着一種三個尖的帽子。門內有幾個公府裝模樣的人，在那裡巡邏。三個黑衣大漢帶了九天雲到此下馬，十多名排列的漢子，到此止步，不再進去，只由三個黑衣大漢領着九天雲，一直進入。這公府一路開了二門三門，一條直線，進入到上頭一座正殿，規模很是不小，沿路皆有水香燭。其中一個黑衣漢子先上殿進內去報與大王知道，出來宣叫道：叫那京裡來的上五虎堂來。九天雲抬頭看時，果然當地大匾上，有三個白色的字，乃是五虎堂。到此昂然闖在黑衣漢子之後，走了進去看時，正面極像個關公廟，殿子上正中間坐了一個穿繡花大袍子的大王，左右坐了一個書生，一個道士。那長大的案前，放了一條長長的跪拜毯子。黑衣大漢先上前稟安道：京裡來船過湖口的，現在這裏給三位大王叩頭。便改口喝一聲跪下。九天雲只得跪倒，卻仍抬起頭來，注視那正中間的大王。只見他穿的是繡花白蟒袍，頭上不梳本朝的辮子，束髮戴一頂金花冠，長白面皮，兩目細而長，是一對鳳目，鼻直口方，雖無髭鬚之姿，卻有蛇虎之表，瀟俊之中，有一股威風。看那書生，也不過三十歲，極瘦削而精神爽奕，兩眼格外黝人。另一個道士，卻有五十多歲，黑髭黑鬚，兩顴很高。那大王聲如洪鐘問道：下跪的可是京裏來的官員，你船上可是載着當今天子的妃子。九天雲一聽這聲音，便知道大王是練丹田內功，練到九成火候的人，那吐出來的嗓音，剛直似金鐘一般。九天雲答道：小民并不是送什麼妃子的官員，昨夜這裏的大哥在船上問到這話，小民不知如何回答。想必是弄錯了。小人久不用姓名，在京中江湖上的朋友，叫小人做九天雲的便是。那水寨大王一聽到九天雲三字，好似不相信的樣子，側了面望着那道士問了兩句話，道士指了九天雲道：你真的是九天雲麼？我們聽說九天雲已經拜在雪山道人門下，你昨晚和我這裏的徒弟，雪山道人的門下會有你這樣的徒弟。九天雲見道士知道他和雪山的名子，又驚又喜，叩了一個頭道：小人便是雪山道人的徒弟，一點也不假。師父說門下不過貴處的弟兄，在船上動手，貴處的大哥，在船正行之時，與在平地上，完全一樣，小人怎能勝得。道士聽了，向正中間那大王呵呵笑道：這倒巧，是雪山大哥的徒弟。那大王忙起身下來向着九天雲用兩手一把扶起道：得罪得罪，原來是自家人。我們接到通州的訊息，只知有王妃南返省親，說的那船正和你們的一樣，所以有此錯誤。這道士和書生也各離座，三個拉了九天雲道：請後閣相敘，一同來在一所閣子裏，進入三面皆是明窗的大軒中。那院中密密的栽着碧綠青翠的梧桐，軒內掛了一塊行書匾，乃是碧梧軒，其中字幅琳琅，居然不俗。來奉茶的小使，也不似寨中的英雄好漢，都是清俊的孩子。道士指了那大王道：這位就是金剛祖大哥。指了書生道：義孔明朱五少爺天寶，我就是雪山的師弟，你該聽說過山陰虛雲觀的觀主。正是：

逢凶化吉　轉悲爲喜

二十七：收聽倫敦電台的廣播

向京諜影

雷諾這才記起了離開旅店時的情形，當他們由太平梯爬下來時，曾經聽到過電話鈴響，不過，他不能確定是打給自己的，所以沒有回去。

「縱然如此，」雷諾說：「你們爲什麼不設法在街上截到我？」

伯爵答：「現在讓我將實際情形告訴你罷。你今晚遇見了我的朋友海塗斯，他是AVO的副司令，一個非常危險而且聰明的人。雷諾先生，海塗斯是全匈牙利『功績最佳』的警官。」

雷諾聽得有點不耐煩了，催他將實際情形說出來。

伯爵點點頭，對楊齊微一眼，楊齊微微一笑，終於將詳情且述出：

「最近，我總覺得海塗斯開始對我特別感到興趣似的，我以爲海塗斯故意要讓我們合在一起，企圖將我們一網打盡。爲了這個緣故，我不得不放棄讓你走入他佈下的陷阱。爲了這件事，我代表大家向你致最深切的歉意。」

雷諾用鄙揄的口吻反問他：「現在，你們一定非常滿意了？」

楊齊答：「雷諾先生，我們次一步驟怎樣？目前，那些警察已經落入秘密警察總部之手，相信在這幾個月中，他們一定會不斷地搜索我們的。我們是否應該逃往奧國邊境？」

雷諾對兩人看看，答：「去奧國邊境的建議是對的，至於是否能順利逃過，我就不得而知了。問題是：我們需要多少時間去找到詹寧士教授？」

不久，他們抵達一間荒廢的農舍。雷諾十分疲倦了，騎在破床上，就沉沉睡去了。當他醒來時，天還沒有亮。他靜靜的躺在床上，兩眼直直地盯着天花板，心裏就憂慮能否安然地逃過佩斯。

雷諾必須知道詹寧士現在何處。根據他的猜測，俄國人決不會繼續讓他住在旅館裏的。如果這樣，那末詹寧士將被送往何處？

爲了探悉這一項重要的情報，伯爵必須冒險返招募部。

想到這裡，雷諾立即一骨碌翻身下床，迅速穿上衣服，走下樓去，趕到倫敦廣播。

如果詹寧士的兒子白理安已經安抵瑞典的話，倫敦電台的報告員，就會預先安排好了的暗號報告出來……。

皇都·麗聲　今天四場仍映　派拉蒙七彩歌舞巨片　皮禮士利　明晨早場　球迷奇遇記

大華·樂聲　今天第九天　北國奇緣　NORTH TO ALASKA　史超域加格　蘭寶仙　費彬　明星　陳容　偉榮　強大片上中文　動主多于一切！性感故事第一！

百老滙　今天開始盛大獻映　秘境情熱　PASSION OF THE WILDERNESS　字幕中文印上　明早十二點半

娛樂·樂宮　今天盛大獻映　恩怨情天　"THE UNFORGIVEN"　畢蘭加士打　柯德莉夏萍　奧迪·梅菲

新華·豪華　今天盛大獻映　多情偏遇薄情郎

利舞台·普慶　今天請早　運日滿座　魔光血影　明天早場

洋傘布料　COTTON UMBRELLA CLOTH　日本唯一的洋傘布料專門（製造總批發處）　歡迎函詢　保証懇切快速　"CAT VIOLIN 6183"　大日本紡績公司出品　"UMBRELLA DRAGON"　泰和產業株式会社　TAIWA CO. LTD.,　CABLE ADDRESS "TAIWASAN TOKYO"

同場獻映　玉女桃花　新藝綜合體

東寶歌舞團　TOHO REVUE　今十二月二日起　公演　名歌·百舞·女裝艷　百新襲十美雲如

東樂　即日仍映　學府春潮　今早場孝道

溫暖在人間　林鳳 主演　導演 陳雲

新世界·百樂門·東方·麗斯　護士嬉春　Carry On Nurse　猛虎神龍　亂世蛾眉　The Angel Wore Red　羅門與貴妃　翠樓春曉

重金徵求小說

九龍各界刊登廣告者注意：本報委託旺角東樂戲院代洽

工商晚報　分類廣告　費廉效大　每段一元

工商日報　分類告白　費廉效大

今明兩天將更寒冷
三院總理昨夜派寒衣
澳門更冷破五十大關

「本報訊」寒流總威力，昨日本港氣溫，竟日不能升回六十大關。據天文台紀錄，昨全日最高紀錄不過華氏五七·四度，而最低氣溫則爲五十二度。預料更低新紀錄，將在今明兩日之間出現。

據天文台紀錄：今晨七時，氣溫爲華氏表五十五度，而零時之間，且低至五十一度七，爲今冬最低紀錄。

據大陸氣象昨晚十時發佈寒潮消息說：廣東省氣溫將繼續下降，最低溫在今天至明天之間出現。預測這段時間，本省南部沿海氣溫爲攝氏八至十度（即華氏四十六至五十度）；中部氣溫六至八度；北部氣溫四至六度。

本港天文台今晨報告說：今晨七時，颶風奧非利亞集結於本港東南一〇七〇哩，向西北移動，時速十二浬。中國南部及西北部之氣壓頗高。

預測今日吹和緩北風，密雲，有陣陣毛雨。

今晨七時，天文台之濕度紀錄爲百分之八十一。

由於天氣突轉寒冷，社會服務聯會昨起通函廣播各報紙，籲請全港居民，憫恤貧民之處境，捐贈毛毡、男裝及童裝之冬衣等，俾能立即分散，以免彼等遭受嚴寒打擊。

兩年前，本港因氣溫低落，有二十多人凍死，去年由於居民慨贈棉衣棉毡等物，情形已有改善，希望居民今年繼續努力，俾數以萬計之貧民，獲得救助。

在寒冷天氣影響下，市場魚菜副食品亦告漲價，菜每斤漲一角或二角，說芽白前天每斤四角多，昨天售至六角，菜心漲至七角，芥蘭六角，生菜六角至七角，西洋菜八角，芫荽八角至九角，鹹水魚來貨較少，價格亦漲，豆腐售價亦然，一般到市場購買餸菜之主婦，無不皺眉。

在寒潮侵襲下最受威脅者，厥爲一般流離露宿街頭之貧民，在凜冽寒風中，瑟縮一隅，彼等唯一希望有關當局及慈善團體，及時予以衣被及糧食賑濟，使在嚴寒中稍能溫飽。

新界方面，市況更形蕭條，鄉民如無要事，絕少出遊，公路上車輛亦比平日減少大半，墟市小販因生意更淡，多提早收市，入黑後，行人絕少，不少商店亦提早上舖，戲院生意亦受影響。昨日新界氣溫更低，不少空曠地方，更跌破五十度。

東華三院當年總理，早於月前已備棉衣棉毡一批，作爲施賑之用。昨（一）日深夜十一時許，全體總理留同職員，出發港九各區，施派棉衣棉毡，在朔風虎虎，奇寒砭骨之夜，各總理深入橫街陋巷，穿插木屋區，從磁大廈，及攀登天台向貧苦僑胞施派棉毡、棉衣。天寒地凍之夜，溫暖熱情，使貧苦大衆笑逐顏開。凌晨三時許始派發完竣。施派棉衣地區，由三院小組總理分組負責，東華醫院小組總理主席張玉麟，首總理余禮國，總理黃培芬、甘光孝、黃頌民、趙樹勳、潘兆森等負責香港西區、中區及半山區；東華東院小組總理首總理曾正，總理蕭兆鴻、陳毓燦、唐翔千、何世柱、彭垂裕等負責由花園道口起至灣仔、北角、筲箕灣及柴灣等地區；廣華醫院小組總理首總理鍾錦泉，總理鄭國强、賀錦平、曾紹松、周文軒、鄧鏡泉等負責九龍各區。

「本報澳門訊」前日第二個寒流再襲澳，昨日午後氣溫繼續下降，天文台紀錄，最低爲四八·二度，整日最高氣溫，亦不超過五五度四，氣溫仍有續降趨勢。

「天冷不出門」，各交通綫往來人士銳減，廣州、江門等綫客輪，乘搭旅客寥寥，行走港澳綫之三艘客輪，共載來港客約不滿八百人。

由於天氣寒冷影響，澳門在微風雪雨籠罩下，到處呈現蕭條狀態，新馬路、十月初五街等繁盛街道，未至十時，店舖多關門，行路人不超過十名，直至十一時後，河旁一帶，有如水靜河飛。

下院議員關懷 香港公務人員 男女同工同酬
大臣答謂已有良好進展

「本報訊」路透社倫敦一日電：英國殖民地部大臣麥克里奧本日稱：渠確信在公共服務中係予婦女與男子同酬，在香港方面將會繼續進步。

渠係在下院答覆工黨議員卡素爾夫人之詢問。

卡素爾夫人詢問因何不將最近對於香港若干女醫官實行之同酬原則，推廣擴大至香港政府所僱用之女教師及其它公務員。

麥克里奧答：一九六〇年正月一日，香港政府共僱用女子六、六九六人，其中十二人爲醫官，彼得與男子同酬。香港政府政策，是以去年薪俸委員會之紛爭及建議爲根據者。該等建議要將男女公務員之薪俸差額距離縮小。

卡素爾夫人詢問殖民地部大臣是否注意到該委員會是全由男性組成者，女性對委員會來研究她們同工同酬之把戲已經感至厭倦。她又問殖相是否注意現時已拿到相同酬的女性，對這種歧視是十分不滿的，並要求殖相運用權力干涉，使香港能實行婦女同工同酬。

麥克里奧大臣答謂：「我不能向香港總督提議要他不理委員會的報告」。他並說：不論在英國或其他地方，同工同酬都是長期演進才能達成的。我相信這種進步在香港繼續發展中。（日、乙）

東京貿易團 今日抵港 參觀工展

「本報訊」工展會之第一批外來觀光團——東京華僑貿易視察團一行廿餘人，今日下午三時，由東京乘機抵港，該會會長朱石麟、王學流、黃之英、梁旭卿、海外聯絡部長謝伯昌等，均將到機場歡迎。

選舉工姐 訂有辦法

「本報訊」工展會選舉工展小姐，辦法昨已決定，計：

一、組織：選舉事宜，由各部主任聯合組織選舉委員會負責辦理，並爲便利工作計，分設下列兩組：（甲）監票組：除由本選舉委員會並由各參加選舉「工展小姐」攤位派遣代表一人，會同辦理監票工作。（乙）選票管理組：由本選舉委員會推選委員四人負責。

二、參加資格：凡本屆工展會在各攤位經常服務之女職員，均可由各該參展廠號負責人代爲報名參加競選。但在競選期間，如該參展廠號所採競選方式或行動有碍公共秩序，或本委選會認爲不合者，得予警告，着令改善，如不接受，則本選委會可撤消其參加資格，所得選票，亦作無效，不得異議。

三、選舉方法：選舉工展小姐，以購票入場觀衆投票選出爲原則，每一購票入場觀衆，均有選舉權。

四、報名手續：報名時應即繳交競選人最近二寸半身相片二張，並將競選人姓名、年齡、籍貫、學歷及現服務廠號攤位等項，在報名表內填註清楚。

五、競選人照片一律用十五吋「16×20」一由本選委會交參加競選「工展小姐」之小姐，懸掛於該攤位，俾衆認識。此項照片，可由本選委會派請一攝影公司代爲拍攝，不另收費。但各該參加競選「工姐」之廠號，可自行向其他攝影公司依規定尺寸拍攝，送交本選舉委員會審查後，發回該攤位懸掛。

六、票箱及選票：本選委會爲每一參加競選「工展小姐」候選人設選票箱一個，投票箱上放置於會場，以供入場觀衆投票。凡購票入場觀衆，每人每天發選票一張，俾自由投票。如在場外購得選票者，亦每人限給一張。

七、開票辦法：各選舉票箱，每天開箱一次，由監票組負責辦理，並逐日登記及公佈各競選人所得票數。

八、當選及名額：截止投票後，將各競選人所得總票數多寡順序選冠軍、亞軍、季軍、殿軍等四名獎額。

「紐約一日美聯社電」杜·鍾斯美國股票一日平均指數如下：

類別	開市	最高	最低	收市	昨市比較
卅種工業股	五九五·四八	五九八·八二	五八九·八二	五九四·五六	跌一·六六
廿種鐵路股	壹二八·五三	壹二八·九一	壹二七·一四	壹二七·八八	跌一·四六
十五種公用事業股	九五·一二	九五·七〇	九四·七八	九五·四八	升〇·二〇
六十五種雜項股	一九八·九一	一九九·八二	一九七·二四	一九八·七二	跌〇·八〇

改良猪種交配 一胎產十九隻

「本報訊」農林業管理處長港賢華昨日稱：猪種交配試驗工作，現在各政府研究所進行，情形滿意，不久即可慶悉有關統計數字。港氏稱：大白猪及本地猪種正被利用作爲交配試驗。由交配生長之母猪，雖再由純種交配，其每胎產猪數目及乳猪斷奶時之重量，仍然優於其他品種。

港氏續稱：繁殖猪種計劃，令人最興奮者，爲對本地之需要日增，在本年第三季售與農民之二三一頭猪隻中，有廿七頭爲經過改良之上等本地種，而在上一季，則僅得兩頭。施行人工受孕之母猪共有一八七頭，受孕率爲百分之八五點七，前時受孕之四十八頭母猪，共產小猪四九七頭，平均每胎爲一〇點三頭。至於由一頭中白公猪與一頭本地母猪交配而得之一胎，竟創一胎十九隻之紀錄。又稱：在改良猪計劃下，已經再增猪隻單位十四個，現在一百處鄉村共有四四五個單位，發有猪隻數目約四千七百頭。（乙）

拍攝難民影片 徵求演員
美循道會導演抵港

「本報訊」美國循道會電視、電台及電影委員會助理主任兼電影導演克里頓氏，現正在本港訪問，研究難民生活實況，以便不久在港拍攝一部關於香港難民生活的影片，該部影片，除了表現難民的窮困潦倒之外，主要在表現難民不屈不撓的精神。

影片爲故事片形式，描述一個中年而患肺病之大陸難民隻身逃港，身上不名一文，只有一個親友之地址，他遍查各處之後，終於找到那個難民朋友，並開始在天台架木屋居住，然後慢慢學習手藝謀取生計。片長約三十五分鐘。

克里頓說：難民的生活是令人困擾而驚異的，他們能在絕處謀生，不屈不撓，實在是神妙的事。

在該部片子中，所有演員均在本地選擇，但由於可用之款不多，薪酬不高，凡能說國語而又有意協助該片攝製工作者，可與亞洲影片公司接洽，亞洲影片公司將協助克氏拍攝工作。（乙）

盤谷銀行 港區分行

「本報訊」盤谷銀行將于亞細亞行地下增設一分行，該址原來計劃係爲英國匯德銀行營業者。該行之九龍分行將于正月開幕營業。

匯德銀行原擬九月開業，九月廿二日該行突發表聲明，暫時不在港開業，但繼續承辦航空公司之分期支付客票生意。倫敦匯德銀行對此決定未加解釋。目前，匯德銀行在亞洲有限公司之辦事處，係遷至中建大廈。（日）

英棉業局主席聲明 希望香港延長限額
說是蘭開夏非如此不可；但若遭反對，則又不知如何！

「本報訊」一如棉業界人士所料，訪港中之英國棉業局主席羅福勳爵，在香港棉紡業公會及香港織布業同業公會聯合發表聲明之公開函中，提出延長棉織品限額輸英期限。

羅勳爵在函中說：由香港、印度和巴基斯坦輸英的棉織品自動限額應該予以延長，直至東方的生活標準達到西方的生活標準爲止。如果香港、印度及巴基斯坦拒絕延長棉織品自動限制輸英協議，將發生何事，那是很難答覆的問題。

渠又稱：渠懇摯地希望該自動限額協議，將在某種方式下予以延長。倘何香港應該延長限額協議？據羅勳爵解釋稱：因爲至目前爲止，世界上尚無一個西方國家之紡織工業，其生產成本足與東方國家的生產成本來抗衡者。渠認爲倘香港、印度和巴基斯坦的棉織品無限制輸英，將對蘭開夏和聯合王國都將不是一件好事情。假使港、印、巴棉織品無限制輸英，則英國棉紡工業將無可避免地受到毀滅。

羅勳爵同意保持着由非英聯邦國家輸入棉織品，其數量且有增加，這是蘭開夏及香港同樣憂慮者。羅氏認爲，除非與香港先成立協議，否則蘭開夏便無法與印度和巴基斯坦成立協議，而且英國將會繼續湧入大量的棉織品，而這些棉織品都是由生產成本低廉國家輸進去的。

渠又指出：西方國家，祇有英國紡織業一家，並無獲得政府的保障，以對抗遠東之競爭。

羅勳士又以蘭開夏立場說話。渠稱：由於英聯邦國家的紡織品可以無稅或其他限制輸英之結果，蘭開夏當得損失殊大，已算對聯邦國家有所貢獻。

羅氏說：渠此行並不是爲談判，但他已在此間連新各方面接觸，他認爲感到欣快的，是他曾經與此間的紡織界和商業組織子非正式晤談，獲得極友好和極有價值的意見。廠商會昨日會議中

金融與股市

「本報訊」今晨倫敦金價續漲一角美元，報三五·五五·四〇—三五·五五。此係十月廿四日後新低價（即連日續創新低價）。

K金開低盤二六一二五，隨升二六二（九時四十分）。今收市價爲二六三·七，市頭盤差跌達一·七五（每両跌一·七五元了）。

期鈔開盤五·六七八七五（昨收市價五·六八一二五）。美電按五·六九五，通天單按五·六八五，加單按五·七八。

倫敦轉賬鎊乙式（二·八〇八七五），紐約轉賬鎊漲三厘（二·八〇九〇五）。（恒）

「本報訊」昨日股份市場，呈罕見之活躍，全日成交，達九百萬元之鉅。據說，買風雖盛，但無投機之跡象，投資者似對若干公司之營業良好，溢利增加。中華電力公司備受買家垂青，創二十八元二角之新高價，置地公司股亦打破七十元大關，以七十一元收市。滙豐銀行股昨亦已達一千四百元。昨日總成交之總數，爲近數月來之最高紀錄，比上週之六百萬紀錄增加百分之五十。（日）

今晨股市截至發稿時止，成交者有：滙豐銀行一四〇〇元，一四一〇元，一四二〇元，一四二五元，黃埔船塢成一一五元，太古船塢成七〇元，置地公司成七一·五元，七二元，七二·五元（除息），[illegible]，電車公司成三二·五元，油蔴地小輪成一壹二元（除各項），九龍倉成二二·七元，[illegible]，香港燈成三二·三元，電話公司成三九元（除股權），[illegible]，橡膠信託成七·二元。

美國股市

「紐約一日美聯社電」股市第四天走下坡，[illegible]（修）

亞皆老街 男子倒地

「本報訊」今晨九時四十五分，有一中年男子，于路過亞皆老街六十四號金獅士多門前，突然暈倒，後由路人電召十字車將之送院。據醫生稱，該人可能係患血壓高之故。

貨車傷人 今早兩宗

「本報訊」港九今晨發生兩宗交通意外，兩男子被車傷，分別送醫院留醫。伍行新，四十七歲，苦力，住第二街，今晨在卑路乍街被貨車撞倒受傷。另一傷者名賴清，卅歲，住大坑三巷七號，今晨七時半在馬士文石礦場工作中被一貨車倒後撞倒，脊骨折斷，受重傷。（乙）

明春香港仔有新海鮮舫
模仿北平皇宮本色

「本報訊」模仿北平皇宮內香佛閣型式而建造之水上酒家，目前正在鴨脷洲之船廠積極建造中，將於月底下水。此艘華麗而富有東方情調之海上酒家，將于明年四月間與現有之其它水上酒家，寄碇香港仔海面，吸引外國遊客。

據說：此「酒家」連同其它設備，投資達一百二十五萬元。船身長一百五十呎，比太白舫長一倍。闊則爲四十呎。有上下兩層，上層有小型花園。據說，「酒家」內之面積甚大，可擺筵桌一百張。舫之兩週有八條龍，每條需款五千元。本港係于一九四六年起有水上酒家，當時共有六艘畫舫，其後有四艘停業。新舫完成後，將代替太白舫，後者則由香港仔移往青山繼續營業。（日）

兩女徒步環遊世界 旅途多趣求婚者衆
昨抵港觀光及找尋工作

「本報訊」兩名少女在環球徒步旅行中，週遊歐洲中東及東南亞之後，已於星期四抵港觀光及準備找尋工作，以便將來繼續旅行。

該兩少女一名泰萊是加拿大護士；另一名夏莉遜是英國酒店管理學院的畢業生。泰萊於一九五二年開始旅行，一直未停止。而夏莉遜則從一九五八年開始旅行，第一站爲巴黎，到巴黎後曾任職於英駐法大使館。

今年八月，兩人於旅行中在德黑蘭認識，當時泰萊任職於一間美國公司，而夏莉遜則在一大學任秘書職務，後來因志同道合，乃結伴同行。

她們說：在旅行中她們常常被人求婚，那些求婚者包括巴黎一名美國人，雅典一名政治家，伊斯坦堡一名比利時人，阿里波的兩名叙利亞人及貝魯特一名英國飛機師，但這些求婚均被她們拒絕了。

她們又說：在旅途中，有許多趣事。她們的代步工具，包括土耳其駱駝，錫蘭的大象。她們的居停，包括有廟宇、小艇及監獄。

夏莉遜說：在高棉時，她們獲得入境簽證，但至出境回國時，忘記取得出口簽證，於是被移民局送入監獄，後來由一名英國人代爲保釋。

本港將成立新打字學校

「本報訊」本港一家福利機構創辦一項新興事業，使此間數百名已具天才，惟經濟情況欠佳之學生，得以成爲打字能手。

此項新興事業，將由「基督教大專學生公社」負責，設立一個打字（英文）學校，收容本港各中學畢業及專科學校所選拔之高材生。新打字學校之課程，除教授如何打字外，其範圍更包括如何處理辦公室內各項文件及一般工作。

該校定明年一月十一日，由瑞士駐港領事葉慕士主持正式開幕禮。每學期規定四個月結業，共分兩班上課，每班二十四名學生，每週上課五晚。下月十六日正式開業。

新瑞康（香港）洋行，曾以「好美字」牌最新型打字機二十部與同量之打字座、椅等贈予該校。此外，新瑞康洋行並將負責支付該校敎導員薪金。

該校即將邀請此間各中學、學院與專科學校之負責人，各自選兩名至三名成績優異而家境貧困之學生，入該校學習。

該校每屆一班結業時，將以「好美字」牌小型打字機獎予成績最佳之學員。每名學員每期僅需付費用十元港幣（每月兩元半），此項費用包括紙張、打字帶及其他雜費。

該校敎練一席，將聘請尼斯白鏗七上尉担任。此人前爲英陸軍敎導團敎官，亦係本港資歷最高之打字敎練。

廣播呼籲輸血 居民反應良好
七十六位慨然應徵

「本報訊」紅十字會血庫，昨日通過廣播台與報紙，徵求O型及B型血液之居民，立即捐輸血液，以供若干意外受傷者之急切需要。

呼籲發出後，當有七十六位居民慨然應徵。

紅十字會血庫主持人對於良好反應，深表感謝，並願以向所有有關人士致謝意。（日）

停車與買賣
停車場不足供應 會影響產業價降

「本報訊」供應日益增加之汽車之停車場問題，業已成爲政府當前課題之一。官方雖已表示準備多年增建多層停車場一座，但以汽車增加比率言，此點顯然仍嫌不夠。

工務局道路部交通工程組總工程師韋德卡昨稱：停車場不足及交通擁擠之區，勢將減少生意交投數量，從而引致產業價值下降，及使商人選往較不擁擠之區。爲應付香港未來市區交通之需要，對此問題之更大關注，及接納一個更進步之停車場計劃，實屬重要。

就工程立場言，香港之停車場問題，不比其它國家人口稠密之市區有異。與人口比例，本港之登記車輛數目仍然甚少，此即謂吾人仍有時間避免將來極度不快之情況。

韋氏指出應付之辦法，包括更多之地區限制，規定大多數私人發展及再發展之建築應有停車房，設立更多停車區及多層停車場。

韋氏同意停車場爲求係大問題，但謂一般街道之主要任務係提供安全與交通而又不致阻礙前往接連之物業。路邊停車雖對于能在目的地附近停下一位置之司機得方便，但對大部份行動中之汽車係不安全。由于供給的士停留處及巴士上落站，此問題更爲複雜，因路邊停車必須由警察控制，但在無其它停車場之區，警察如嚴加禁止，係屬不合理者。

關於建設停車場，據專家估計，如以六層之停車場計，則平均每一輛車之位置需款三千至四千元。換言之，一座停車五百之六層停車場，需款最少一百五十萬元，地價不計。（日）

東寶公演 各國歌舞

東寶歌舞團，因隨日皇太子夫婦訪問亞非各國作酬謝性演出，定今晚起在港京華戲院隆重公演，時間爲七時二十分，九時四十分。該團明日起，每日公演四場，時間爲：兩點三十分，五點十分，七點二十分及九點四十分。

瑞昌西藥行 六十年紀念

永樂街瑞昌西藥行，在本港已有悠久之歷史及商譽，其專營環球各國名廠良藥，及監製馳名牌出品之各種良藥，該行遠於一九〇〇年便在港開始營業，雖然經過六十年悠長歲月之考驗，和時代動亂之洗禮，迄今屹立不搖，而業務更見蓬勃，誠可見該行營業有雄厚之能力和意志，而更能秉於傳統性之忠誠信實之精神，故能得享譽悠久而不替。

據悉，該行明天創業六十週年紀念，慶典，舉行大贈送，以酬謝顧客外，是日在該行舉行酒會，下午並在英京酒家款嘉賓，屆時料當有一番熱鬧也。

五千元獎金可謂幸運極 猜酒有幾多全憑好眼力

（扯旗山）

△中環市場面對着的橫街，其中一小型飯店，最多摩登女郎光顧。雖然飯店并不新型，但許多中午放工的小職員都喜歡到這裏光顧。一到正午人頭湧湧，不論張三李四，男的女的，便毫不拘束地圍桌而食，有些因爲「同食」而認識做了朋友。這樣，應該列爲城市趣聞之一。

△怡和大廈六樓前天下午，發現八位幸運兒無端端發達，其中一名領得五千元的獎金，其餘的領千多塊或幾百塊錢。他們得獎的本領全靠「眼力」，第一名領獎人是猜中九十六瓶酒的所容的總數，把一個高達五尺的大酒瓶剛剛容納起來，這樣比賽確講眼力。在八人中有一位是女性，證明女人的眼力并不差呢。

△前晚銅鑼灣天后廟道，的駛上斜坡，跟着警車、十字車駛來，突然發現滅火車五六架不斷嗚嗚之聲，看來十分緊張。突如其來的緊張鏡頭出現，便吸引無數木屋區小孩子，整條馬路都是人潮，記者們駕車駛來駛去，也成了忙人，原來有人虛報火警。

△中區天星碼頭的走廊，昨天又排列出一輛奶白色的新房車。車旁發現兩位美貌姑娘頻頻向着搭客們點首，她們說：「買張啦，兩塊錢可做車主啊。」原來保證兒童會發出的二元獎券，頭獎的獎品就是那輛汽車，十二月九日揭曉呢。

△大口環兒童康復院，籌建新院而加緊填海，運泥車整日不停，運輸泥石。其中一架運石車當轉彎時舵位有點差錯，左便前輪駛落路面邊緣之外，車身傾側，看來十分驚險。港督夫人剛剛巡院經過，車上的人也覺得「牙烟」了。

△天氣轉冷，煲仔飯上市，普羅階級人士有幾毛錢也可享受，有些大牌檔的臘味飯，每煲八毫，飯的份量很多，材料也不完全下乘，香噴噴可以下飯，加上幾條油綠色的青菜，頗爲不俗，大碟一毫，試問大陸的工人，有否這樣的享受，因爲八毫子一煲飯，在香港的勞働階級，一天的工資，兩餐飯是可以負担有餘的。

△深水埗與高陞戲院附近的故衣店，有些應時的生意了。據說去「斬較龍」的人不少，年來的故衣并不十分貴，因爲當舖的斷贖貨物，無別處去路，任何禦寒的衣物，毡、被，無法拾高價錢，的確是益了很多窮人，大概十幾廿元一件長袖毛衫，已是八九成新貨色。

△國際攝影沙龍在港展出後，連日參觀的人很多。有人說，這個展覽會不但量多，而且質佳，集各地名作於一爐，饒有各處地方風味，最重要的，就是免收入場費，這是能夠吸引大量觀衆的原因。

△一間「蔴雀學校」，時逢週年紀念，爲了酬謝顧客，特別全日設茶果招待「學生」，並於晚間請得伶人說唱。屆時蔴雀與「二王」之聲齊響，雀友不知該欣賞音樂，還是專心吃滿胡了。

週年紀念爲酬賓 特請優伶來唱曲

雀校招徠手法新 戰雲瀰漫亦怡神

大觀聲片有限公司 股東年會啓事

敬啓者：本公司定于一九六零年十二月十二日（星期壹）下午式時，在九龍漆咸道式拾柒號A拾四樓，本公司總辦事處，舉行一九五九年度總結，並選舉董事及聘請核數員等事宜，敬希我股東依時出席爲荷。

大觀聲片有限公司 董事局主席 羅明佑謹啓

一九六零年十二月式日

最靚添丁甜醋 八珍醬園

香港電話：七七式七五式 式三六六〇〇 七七壹〇七〇

九龍電話：五〇式四壹 八〇六七七 五六三五三

如刊登本報廣告者 請撥二三一六零電話洽

十二月三日爲本藥行創業六十週年紀念日是日特在本藥行舉行紀念慶典敬備酒會恭候

光臨指導

酒會地點：永樂街四一至四三號

時間：十二時至下午四時

瑞昌西藥行敬約

日本新發明…

人間之寶·持久青春葯

樂源 內服強壯丸

和樂源 外用健身膏

本品介紹：

發明者東京大學前教授島村虎猪博士以其獨特方法抽出牲上位荷爾蒙強精成份，初步製成注射液（針劑）名爲PUBEROGEN.

經過苦心研究終於成功創造出口服片劑.

樂源（ROGEN-S）

特点：一免除注射液（針劑）的煩苦，而與（針劑）同効.

二男女兩用口服簡易，服後体內即能自動產生各種荷爾蒙.

三服用後功效迅速，因本品製成之獨特方法採用"丹寧酸鹽" TANNATE不受胃腸酵素影響而減少葯力.

功效：制止男女精力減退，持久青春，滋補元氣，返老還壯.

主治：体力衰弱，男女性腺不全，疲倦失眠，頭暈目眩.

日本友田製葯株式會社出品

總代理：日東行 威靈頓大廈四零五A 電話：二七九六七

總經銷：正大葯行 德輔道中一四三號 電話：二七五九一

各處葯行均售

工商晚報 馬經

四次賽馬次天明日舉行
低班馬佔多數 演出慎防失準
直落賽八場由三七八班馬担任 八班馬居淘汰前站必力拚圖存

文王論馬

明日舉行第四次次天秩序，共舉八塲，如常的由二時開始，報名馬少，秩序平凡，相信難得熱鬧，如逢大雨，必更冷落了。

週四整日毛毛雨，塲地已開始變化，今日如雨，塲地必無點快之可能，此突如其來的轉變，與第三次賽馬如出一轍，連霞熱門馬均敗得焦頭爛額，塲地一變，熱門仍無法抬頭，天意如此，夫復何言！整個大局，關係於塲地，應密切注意。

此賽無主要節目，由第三、七、八班馬担任，出馬雖少，而有異常的均勢，高低班馬均然，荀逢地慢，則不祇勢均，且紊亂了，從整個大勢言，無論點爛地，都是宜于出半冷塲合，近期冷門客飛揚跋扈，今次仍可再接再厲，大爛草皮，且看幸運之神，屬意汝否？因騎師號現象未消除之際，閣中機勢，近多行險着，故意避實就虛，起用號召力弱之騎師博殺，近已屢屢得手，風氣一開，必多效尤，今次會否重施故智，雖未敢必，但不能不隨時留意，尤其一塲中而有兩三匹可選擇時，更要留神。

騎師機會，當仍是布林利與陳杰當紅，但布林利于上週賽後，突見騎興闌珊，週三四兩日均避席，不知是何原故，陳杰則加倍積極，可能屬于連次少建樹，急謀奮發了，明天機會，此兩大紅員，應有同等良機。

兹將各塲機會，評述如下，最後更勸與預測，明日續述。

第一塲（第八班，一里）（紅牌生賽）

1 叮噹 一五四阿 福（10，雄，蘇）
2 鐵騎 一五一馬思恩（8，雄，托）
3 賀金時代 一三三周 森（7，雄，吳）
4 喜利 一三四周佐明（7，雄，蘇）
5 大王 一四七施露華（12，雄，羅）
6 樂幾倍 一三三威慕康（8，雄，陸）
7 鐵木兒 一五〇洪兆慶（10，雄，蘇）
8 特美馬 一五〇周振雄（11，雄，四）
9 騰風 一四五（8，雄，李）
10 速環彩 一四八何佐航（7，雄，亮）
11 智勇將軍 一四八林國強（11，雄，簡）

騰風不出，紅牌生論馬騰勝，穩健則難跑低班馬，雖是演出，言。應佀叮噹與喜利水準，再逢地慢，冷門出了，偏重不宜。

△鐵木兒處最低班中，應該是柱石之材，性老實而當門志，在一般庸劣中，無可懷疑的是上上之選；但不易騎得出色，更難合拍，以紅牌生第一次賽馬時間是由淘班上陣，竟然不起步，亦因起步遲而力追不及，可是其不易駭也，不過，近況當紅，無滿班之理，當無不能力拚擇之理，更要能順利出閘，更得塲地相助，便有論冠，且看滿班的工夫，近況均紅，有前窟與喜利而長力不足，此種當嫌勉强，但在紅牌塲合，一般尚不易演出水準，放頭馬隨時有像鷄放到之望，未可藐視，叮噹尤有想頭。

△樂幾倍近況相當活躍，使人不敢過于低估，威慕康亦捨迎環彩而就此，不無道理，騎太輕也，有鴉勁之力，冷位尤宜。

△速環彩與特美馬均有可勝之資，惟近況均在疑似間，未敢過份看好，以破窟宜。

第二塲（第七班，半里一七零碼）

1 雄心 一四八林國强（12，雄，蘇）
2 美國甘勞 一四六顏振輝（13，雄，脫）
3 星際 一四四威榮康（8，雄，未）
4 鄧廟 一五〇黎 根（10，雄，皮）
5 巧兒 一四一（8，雄，簡）
6 佳品 一四四布鵝威（12，雄，羅）
7 世運日 一五〇陳毓麟（8，雄，雄）
8 旋紡輪 一四四布林利（12，雄，貝）
9 復仇 一三五陳 杰（12，雄，托）
10 小登科 一四九（8，雄，脫）

△復仇于上季兩捷，先勝短途，後爆長途，可見老而未衰退化，尤以短途底于（亦較同時稍強，彼此同是老弱之類，能勉强維持晚狀者，近期操練，尤見認真），老托對老馬之保養工夫，另有一套，從其操練過程觀察，顯有見徵心喜之意，配當紅之陳杰，戰意更旺，路合磅輕，塲地更有助，優勝條件俱備，惡有作窟了，呼聲甚高。

巧兒及小登科，有不出訊之三，當然難第，何份以勢均力敵，取捨要求分頭，不宜偏愛考慮。

△布林利捨鄧廟而取旋紡輪，當有道理，近態可觀也，近課操練，十分充實，無可懷疑的已踏勇關，從準備之積極觀察，大有被爸沉舟之勢，它前晚是擊寶家，上季同程以短頭之微分勝負，今再戰惻死我活，必有碰頭歡，但以各項條件作三衆應入，且可望組。

△佳品首本五化郎，可與前駒分庭抗禮，但勝預一年之感，前有一年不及慢，對長塲助力較大地，倘有據窟，如屬乾地，位惡較遜。

△世運日近況仍在疑似間，雖年輕力壯，倘未十分樂觀，以冷位窟取為宜。

第三塲（第八班，一里）

1 騰鵬 一三四郭鴻鈞（8，雄，羅）
2 花木蘭 一三六李 路（9，雄，四）
3 自由勝利 一四一林敬德（10，雄，蘇）
4 佐治波治 一四五（8，雄，蘇）
5 幸運兒 一五〇林國强（8，雄，四）
6 偉風 一五四布林利（8，雄，皮）
7 利定小姐 一四一林廣文（9，雄，羅）
8 賽錦兒 一五二梁浩海（9，雄，亮）
9 颶好 一四一宋 定（6，雄，瑞）
10 颶風 一四三（9，雄，紅）
11 維娜絲

維娜絲有不出訊，佐治波治及颶風，出否未定，幾乎是上賽之翻版，今次馬少，競爭更烈。

△利定小姐與偉風，上賽競烈最後關頭，定勝負，今次路程之短定，所差異者是前，者加重七磅半，此七磅如在輕快地，當無上之磨練，紅牌選得第三，狀態定小姐則在前次出過一個有二因素，相當重大障礙，但如屬地，則有分別，因運力也，從上賽演出評價，當是前者佔優。

△偉風上次初出，利要，但有二因素，相當重地，則有分別，因運力也，從上賽演出評價，當是前者佔優的騰馬門爛地，特別吃力，的磨練，當是出過實力尚未十足，偉風之敗的馬殿重威脅，以復加，上賽十足。

第四塲（第七班，一里二二五）

1 掌中寶 一三六洪燮康（10，雄，蘇）
2 飛鱗 一四五陳 杰（5，雄，吳）
3 蜻蜓 一四四林敬德（10，雄，蘇）
4 花頭多 一四〇（6，雄，脫）
5 嘉臨門 一五四顏振輝（9，雄，脫）
6 大羅天 一三九陳 杰（7，雄，歸）
7 雪梨 一五二布林利（8，雄，貝）
8 勇變驊 一四七陸惠明（9，雄，蘇）

花頭多有不出訊，大羅天出否未定，相當勢均。

△飛鱗是吳廐之秘密武器，潛質中中，廐第七班中，應佔便宜，上賽未十分接近，今次狀態更成熟，當然斃當超，自不能以驚閒視之，週四出陣，助力，以求一逞，精杰披步，，此陳杰決捨大羅天而出此，便可捧塲，否則仍可作為半冷對象。

或曰：吳廐策來處雖分，此駒易郎，太類明，未明真實而實手法，非吳廐的一個看言，此是另一面的，隨時可能觸法之，非正道評價了，繼之，已遂近取勝邊緣，捧得過熟時則宜忍手。

△蔡廐出三駒，洪變康分別選擇勇變驊與嘉中寶，其取捨當遊人矚目，勇變驊實非此程馬，位置材料，後不無退氣之嫌，如洪取此，位當此程，負磅又輕，適宜加倍，上之磨練，算因外避而拉停，末跑畢全程，狀態無關，此是騎者本身技術過失，對狀態未能嘉全程，未竟全功耳之磨練，今次準備得加倍認真，當有捲土重來之力，如洪取此，可于前駒得無以復加，上賽路嚴重威脅，較爲活躍。

△雪梨上賽敗因不明，最可能是狀態未足，初出嫌肥，故放疑落山，便同氣不及一，賽後操練，細見不及同步，狀態無可懷疑的，尤其捨短取長是此賽的一枝奇兵，外遊失機，可謀收復，隨時可突擊，苟不惜同廐探戈，因近狀可觀，起碼入圍，且有冷副之望。

賽馬專論

第八班馬準備與近況

—馬林—

明日賽馬八塲，均係三七、八班馬擔任，是日無主要節目，賽馬秩序，分由第三、七、八班馬擔任，是日無主要節目，表面上看來，似單純，其實，各塲多是均勢，各塲報名馬不多，賽前誰是一面倒的大熱門？多難推測，總之，十元以下的大熱門馬，恐不易見，所以各塲分頭，當有可觀，而天氣又轉細雨而寒凍，對塲地與馬兒狀態，都易發生變化。

在各塲不易選擇馬匹中，對第八班馬投注，更感困難，明日之第八班馬均係一里賽，分在第一塲及第三塲舉行，現特別將此賽各項有關資料提供出來，給讀者參考。

第一組係紅牌生賽，報名馬有十一匹，計爲：叮噹、鐵騎、賀金時代、喜利、大王、樂幾倍、鐵木兒、特美馬、騰風、速環彩及智勇將軍，蘇廐有叮噹、喜利及鐵木兒，新秀馬房無相同配「叮噹」、「鐵騎」，均係初次上陣者，此兩位思，首次露臉，但均身手不凡，其中尤以阿福騎之特別老到，是要特別注意的，尤其是英國人，在英國馬之騎師，跑得隨時，隨時都上陣即勝即得美的馬，後起新秀，切不可輕視。

第二組排在第三塲舉行，報名亦有十一匹，計爲：騰鵬、花木蘭、自由勝利、佐治波治、幸運兒、偉風、利定小姐、賽錦兒、颶好、颶風及維娜絲，此塲同廐關係，頗多，計有「騰鵬」與「颶好」，「颶風」與「花木蘭」，「自由勝利」與「幸運兒」，「佐治波治」與「幸運兒」……此塲馬房關係複雜，但不必隨處，應偏重近況爲宜。總之，低班馬門志問題，尤其是此兩組馬門志問題，不……

颶風處塲在淘汰前站上面，以免降在第九班中，前途堪憂，不過，各駒在備中，積極操練之故，在日期爲十一月十四日，在第一塲馬操練如下：叮噹，第一組，在一塲舉行，由紅牌生担任，此駒馬上次出賽嘆：前賽出五化郎第三，當更危險，紅牌生担任，此班馬上次出賽……

第五塲（第三班，一里）

1 神箭 一四五（4，雄，脫）
2 首發 一五四陳 杰（5，雄，羅）
3 高勝 一四〇麥克文（5，雄，蘭）
4 仙夢 一三八（7，雄，米）
5 十足收成 一四五陳毓麟（6，雄，托）
6 金磚 一三六林國强（6，雄，皮）
7 一家寶 一四五洪燮康（5，雄，蘇）
8 人造衛星 一四二侯 斯（6，雄，貝）
9 天才 一四五布林利（7，雄，貝）
10 頂快 一四五黎 根（7，雄，蘭）
11 王花聰 一三五顏振輝（9，雄，蘇）

第六塲（第七班，半里一七〇碼）

1 太陽 一四四布鵝威（8，雄，脫）
2 嬰之珠 一四五邱達禧（13，雄，米）
3 友誼寶 一四六陳 杰（8，雄，托）
4 喜韶批 一四五郭鴻鈞（7，雄，紅）
5 捷至 一四五（7，雄，羅）
6 隱德 一三八林國强（7，雄，亮）
7 新紀錄 一四八洪燮康（6，雄，蘇）
8 雲芝草 一四（8，雄，蘇）
9 發力跑 一三九周佐明（5，雄，吳）
10 金萬齡 一五二黎根（11，雄，瞞）

第七塲（第三班，一里）

1 東京榮 一四二宋定（9，雄，托）
2 美強 一四三布林利（12，雄，皮）
3 加利 一四五林國强（7，雄，蘭）
4 果勝 一四五洪燮康（7，雄，蘇）
5 即時克 一四八布雄雲（9，雄，貝）
6 即時 一四五（4，雄，羅）
7 雲梨美 一四七（7，雄，羅）
8 鸚威王 一四〇陳毓麟（8，雄，皮）
9 新機 一五〇林國强（8，雄，米）
10 必達 一四三梁寶奎（6，雄，四）
11 捷旋 一五〇陳杰（10，雄，托）

第八塲（第三班，一里）

1 忠獻山 一四五布林利（5，雄，蘭）
2 喜寶居 一四七林敬德（9，雄，脫）
3 五月花 一四七林國強（6，雄，亮）
4 東方之珠 一三六林廣文（9，雄，蘇）
5 土王子 一五〇洪燮康（7，雄，蘇）
6 銀河 一五一麥克文（7，雄，貝）
7 名譽 一四九王劍偉（7，雄，米）
8 鸚多遜 一四四劉仕達（7，雄，綱）
9 油末 一四四
10 四

新血續充塲
英法騎師明天露臉
柯福決策叮噹上陣

—馬前卒—

明日賽馬木欄內移
第九班馬下次上陣

—欄邊客—

小統計

早課擇述

仟盤

週三拍賣馬匹情況熱鬧

降班水馬努必力拚

金像獎

勝馬時速

賽後更正

襄陽演習

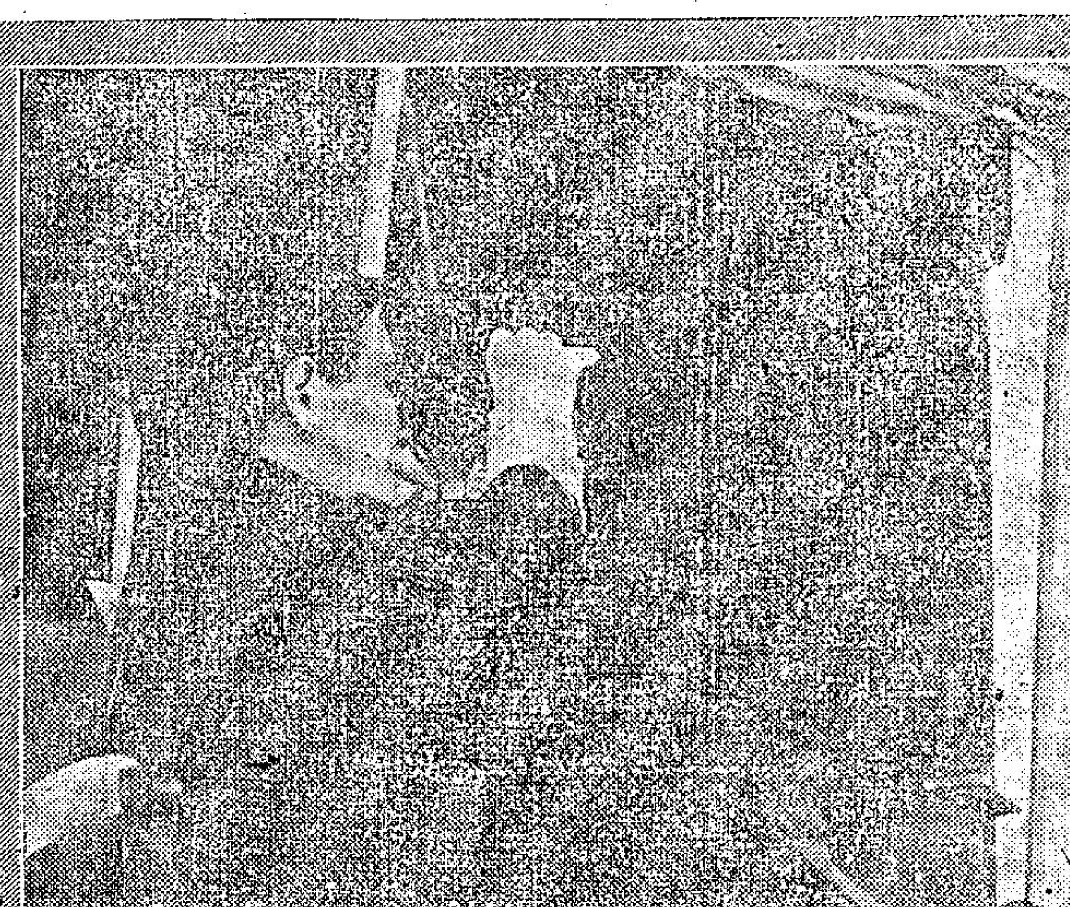

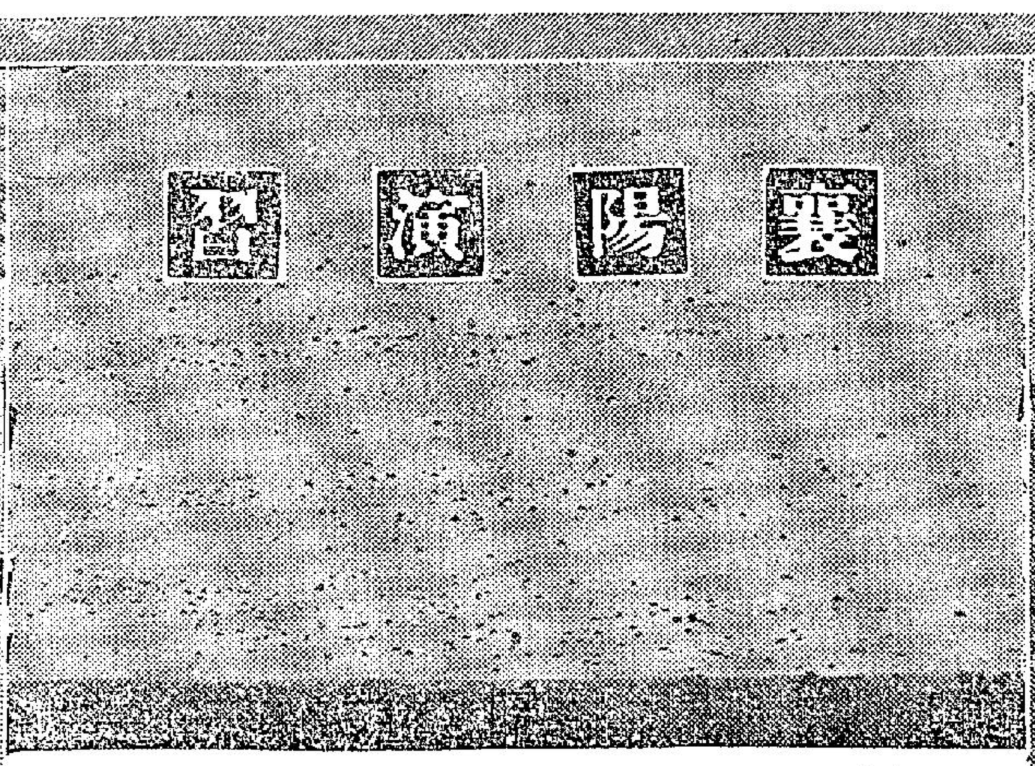

⇧規模最大的「襄陽」演習，十一月廿七日進入實兵演習的最高潮，十四萬登陸部隊分五路進入「敵人陣地」。陸軍部隊並完成一項強行渡河攻擊，空降部隊亦展開背後夾擊，完成內陸會師。空降部隊降落「敵後」。

⇩蔣總統由參謀總長彭孟緝上將與三軍總司令陪同檢閱演習部隊。

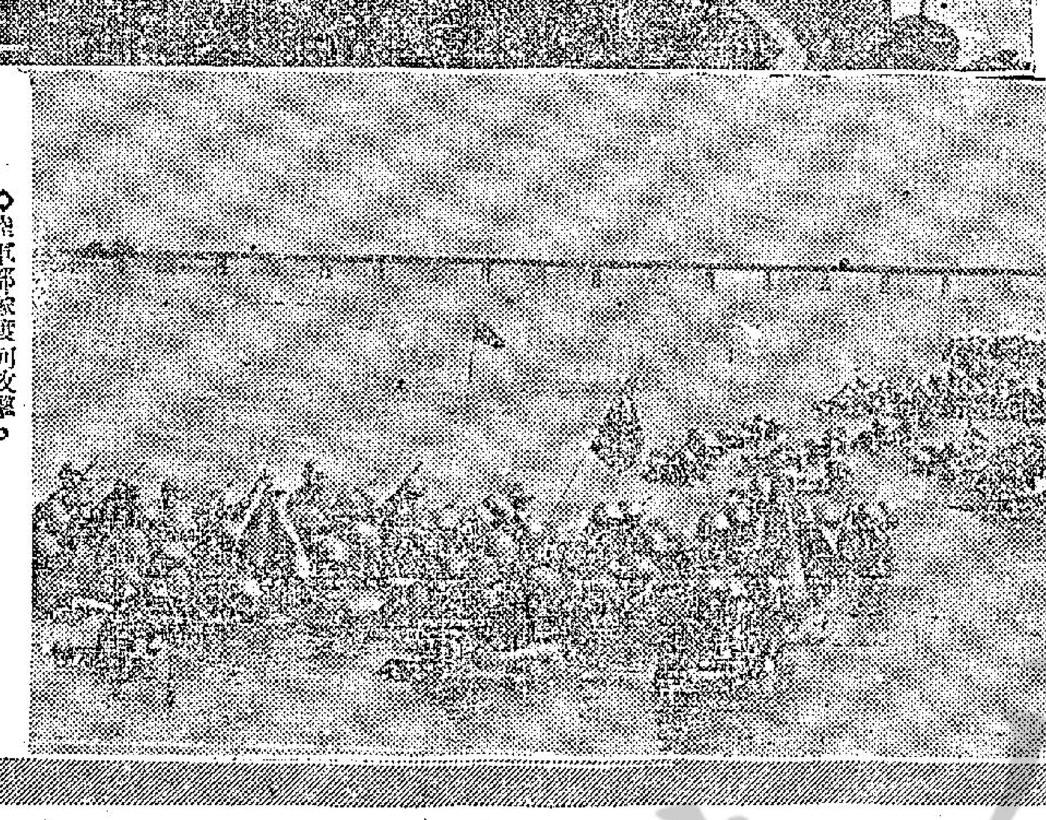

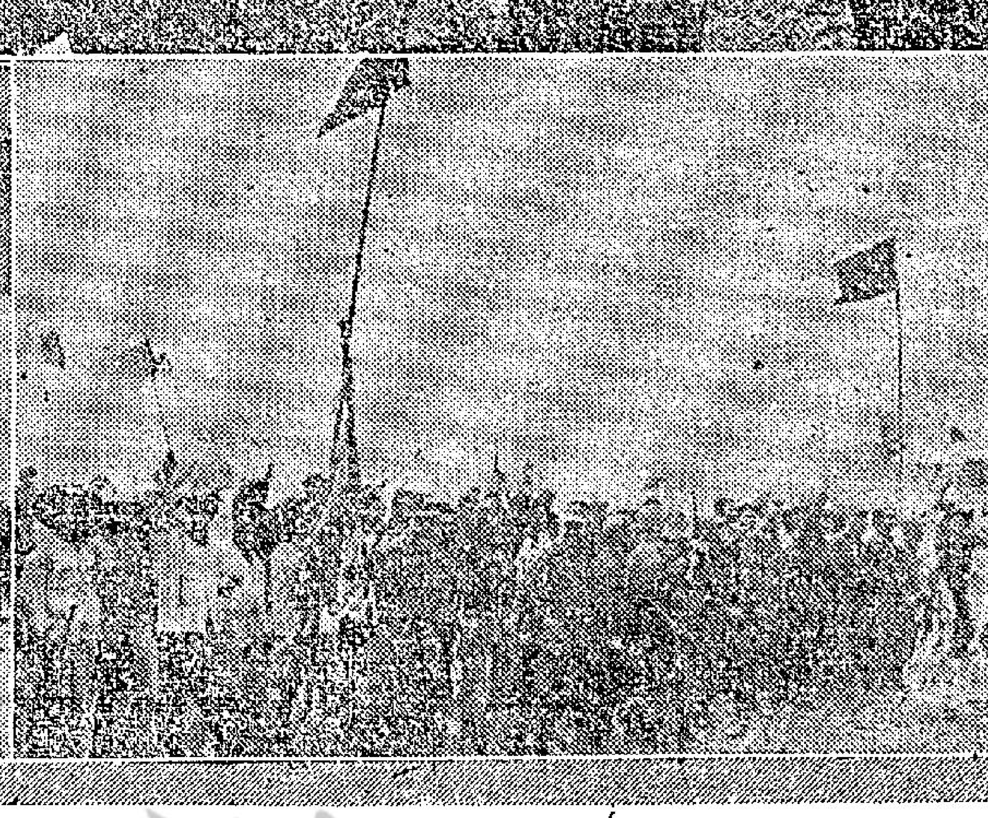

⇨陸軍部隊渡河攻擊。⇧蔣夫人檢閱「襄陽」演習。

⇧蔣總統、陳副總統（左）在灘頭和登陸部隊指揮官（右）合影。⇩攻擊部隊完成內陸會師，游擊部隊和民衆齊迎國軍。

感激加利格蘭指導

瑪德蘭魯親自爲文

東尼

本文是美國的一位新進豔星，她的名字叫瑪德蘭魯，她是與加利格蘭一起拍戲，因此，在美容方面，加利格蘭曾經對她有所指示，結果她經過加利格蘭的指示後，在美容方面，確使她的顏容較爲美麗，這裏的一篇文章就是她用第一人稱寫的。

我記得那是我在試鏡之後，正坐在寫字間外面等候消息，這時有一個高個子的男子走了出來，事實上他就是加利格蘭，他問我道：「瑪德蘭，有沒有看過你的試鏡呢？」

我當然沒有看過，不過在實際上，我也是沒有勇氣看，因爲我不知道看了後，究竟快樂還是哀愁。

可是在我回答她之前，他說：「瑪德蘭，讓我告訴你，你的試鏡成績的確是十年來少見呢。」

在他與我談話之前，我本來是在看雜誌的，但是，聽了他的談話後，我却自然的把手中的一本雜誌跌落地上去，他這時立刻將我拉起，馬上對我說：「來，讓我看看你。」於是他把我拉了起來，端量我的高度，以及留心聽我說話的聲音。

他看我之後說我可以先任主角，同時，他又讚我是美了，就是我兩腮的化裝却必須加以注意，又認爲我在穿衣服方面，應該穿冷毛的衣服。

事實上，這祇不過是一個開始，在這件事以後，他便教我應怎樣應付人，怎樣選擇衣料，怎樣去化裝，甚至於連怎樣笑以及站相都教導我，後來我與他一起拍片子，雖然我不是充任主角，但是我却認爲與他在一起工作，却是得到了不少的好處。

加利格蘭的確是一個相當不錯的人，當你見了他後，你就會覺得他的確是一個非常吸引人的人，加且，他不僅自己吸引人，同樣的，他也教人去吸引人，而且他還教你應該怎樣才能使你的生活更豐富，以及在感受上，應該怎樣才會感到舒服。

他與我相識之後不久，就教我應該怎樣站立，以及怎樣擺出一種優美的姿勢。他教人並不是採取板起面孔的方式，他可以使你在被教後，心裏面還感到非常舒服。

他更教我應該怎樣使自己的心情鬆弛，以及應該怎樣忘記自己的煩惱，這些事情說起來似乎很簡單，但是真正做起來，却就非常不容易呢。

他說：「你一定要使人對你起敬的感覺，如果要做到這一點，你必須在外表上下功夫。」有一次，我和他在酒店的泳池邊跳舞，突然之間，他將別人推到了水裏去，於是，他的臉上發出了笑容，後來，他又被別人推到了水裏面去，在他來說，他也是感到非常高興。而且當他從水中跳出來的時候，我們還是繼續跳舞，由這裏證明，他是多麼懂得幽默與享受。

後來，我們同到了房裏去，他對我說：「瑪德蘭，你看清楚方才的情形嗎？不論怎樣，你是一直保持着方才貴婦的情形，這是我認爲非常好的一件事情。」

談到試鏡的情形，他又對我說：「你一定要注意你的眼睛和嘴巴。你一定特別注意這兩部門的表情。」

我從他那裏，的確是學到了不少東西。他告訴我，不要太讚賞別人，也不要太去批評別人，老實說，在人與人之間，是一定有互相幫忙的一天，因此他說，單單是爲於這一點，一個人就不應該太多批評別人。

由於我和加利格蘭常在一起，我曾經從他那裏學到怎樣去與客人週旋，以及應該怎樣去主持派對，我曾經依照他的方法去開派對，結果每一次都是非常成功的。

你若見了嗎，加利格蘭的確是曾經給了我不少的幫忙，當我和他拍完了片字與他分手的時候，我的確是學到了不少的東西。

我現在是決定要做一個好女人，更要做一個好妻子，當然也要做一個好演員。

加利格蘭與瑪德蘭魯的劇照

娛樂世界

東寶歌舞團今晚演出

全團十二位紅女星能歌擅舞

由世界馳名的「日本劇場」台柱紅星組成之「東寶歌舞團」，定今（二）日晚在東華戲院作盛大演出，該團係於前（卅）日下午由日本飛來本港，團長爲五十嵐啟郎，導演北川信造，全團共有十二位台柱歌舞女星：重山規子、須藤圭子、金子靄子、櫻井節子、内海安江、佐藤孝子、青野克子、西條寬子、片山奈加子、田口久子、千葉洋子、佐久間悅子等。此等女星，青春貌美，能歌擅舞，飲譽國際。在演出節目體裁方面，有世界各國之流行歌舞及正宗日本舞蹈。

該團在港期預定四天，十三日離港續前往西貢、曼谷、新嘉坡、新加坡等地演出，約在明年一月中返回日本。

來港作觀摩性演出之「東寶歌舞團」，是由日本著名的歌舞紅星組成的。可以說，這個歌舞團就像星河一樣，紅星燦爛，星光燦爛。

在「東寶歌舞團」的台柱女星中，首席紅星就是重山規子，她對於香港觀衆是很熟悉的，因爲她曾隨團來港，而且是著名的「東寶三羽」之一。在「日本劇場」中，她是八大首席紅星之一，曾榮獲「日劇歌舞獎」。除重山規子外，還有須藤圭子和金子靄子也是在國際上有名的。前者從小就在「金曜子兒童大會」中獲得了獎，其後，她畢業於東寶藝能學校音樂科及「日劇歌舞團」評樂專科。所以她今日成爲著名的歌唱家，是有深厚基礎的。後者是日本最有名的舞蹈家佐治中川三郎和貝谷八百子的門徒，她在「歌舞團」中的表現，曾使她榮獲了「日劇獎勵獎」和「日劇歌舞獎」。此外，像櫻井節子、内海安江、佐藤孝子、青野克子、西條寬子、片山奈加子、田口久子、千葉洋子、佐久間悅子等，都是極有名的，極有才能的女星，不免親眼看到她們的表演，就不知其妙呢！

「東寶歌舞團」台柱女星金子靄子表演的迷人艷舞。

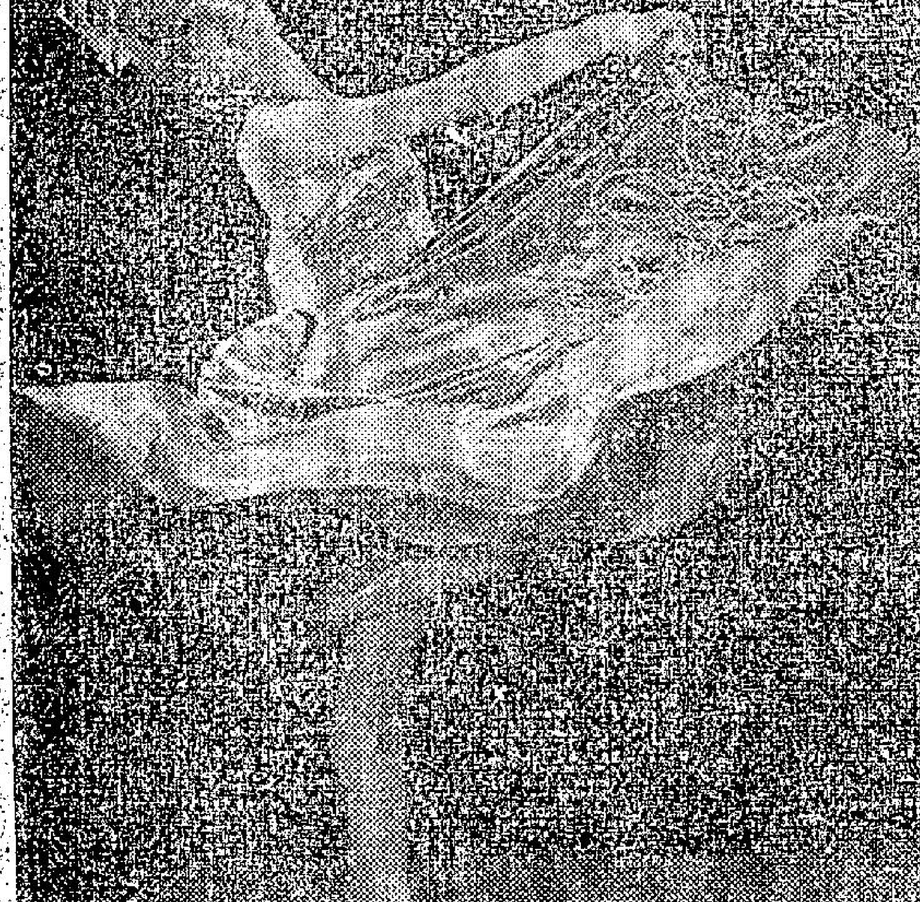

「東寶歌舞團」台柱女星櫻井節子表演的熱情舞蹈。

小雯返港主演新片

夏夢、小雯，本年六月間應菲律賓華僑邀請，由汪勞先生之聘，由港飛往馬尼拉，曾到菲律賓各地訪問，學校聯合表演，籌募基金，并爲香港集安堂、南樂研究社籌募基金等事，深獲菲島闔僑歡迎，留菲期間除登台外，凡關於僑團公益義舉，無不熱心參加，計留菲五月有餘，現以香港長友影片公司敦促返港拍攝新片，已於十一月廿九日返港。

下圖爲小雯近照。

陳厚租妻記趣

妻子能夠出租，也是洋場怪狀之一。聯合首部鉅片「租妻記」裡，寫陳厚的租妻趣事，可稱妙絕。

陳厚扮富家子弟，花三千元租一個妻子回來，租期滿後，人財兩訖，乾手淨腳，在他來說，倒是開心的事。被租的是樂蒂。她扮演落門碧玉，母親病死，因爲家貧，賣身葬母。孝義堪嘉。但這是何等可悲的事。沒有想到，在租期內，兩人却產生了真愛情。樂蒂的悲劇變成喜劇。

說起陳厚租妻，本來是「無所謂」性質的。陳厚沒有見過樂蒂前，只聽人說得天花亂墜，將光超更在一傍慫恿，終於撮成好事。等到雙方見面，才知樂蒂竟是美豔無倫，將光超也不禁與起「租」念。陳厚生怕佳人被將光超所得，連忙提高租金，結果便宜的是樂蒂。事後將光超說他太傻：「我家裡有太太，怎敢金屋藏嬌？你白白多付了一筆租妻服。」陳厚說得有理，連拍大腿之餘，聊以解嘲地說：「也值得的！」

拍完戲，將光超問陳厚：「如果你的有妻子出租，你願意租不？」陳厚猛然搖頭：「我怎麼也不敢！」將光超覺得奇怪：「爲甚麼？」陳厚道：「這道理怎麼你也不曉得？如果人家知道我租過妻子，以後我還找到對象嗎？」將光超笑說：「陳公子倒也說得有理！」

陳厚拍戲，把樂蒂租了回來時，因爲彼此陌生，自然不好意思，陳厚倒也殷勤，爲了討她歡心，親自下廚煮咖啡，款待樂蒂。到底他是公子哥兒，做不慣家務，更加上心情異常的緊張，竟然把食鹽當作砂糖，調勻咖啡，敬給佳人，樂蒂不好意思吃，陳厚表示大方，笑着喝一口，頓時皺起眉頭，想吐不行，吞下肚子去更不可，弄得尷尬不堪，此中情景，直弄得樂蒂如丈八金剛，摸不着頭腦，想問個究竟，又啞吶不敢出口，只是怔怔的望着他，陳厚更加狼狽。拍完戲？樂蒂笑問陳厚：「咖啡的滋味如何？」陳厚只是縱肩苦笑。

影圈中傳出有關樂蒂和陳厚的新聞，引起影迷注意。他倆合演「租妻記」之後，關於戀愛新聞，傳得更多。從這部片中，看他倆的演出，憑你的觀覺，不妨猜測一下，他倆是否的確在戀愛中？這也是有趣的事。

白露明再接再厲

·「翠樓春曉」演出成功·

電懋女星白露明，自月前演出「苦心蓮」一片映期轟動影壇後，聲譽之隆如日中天，這位有「銀壇淑女」之稱的白露明，不僅以淑出名，而她的演技已臻鍛鍊，一位既美麗又演技優秀的女星，怎會不成名哩。

現在中央、光明等港九七家戲院一同上映的電懋出品彩色片「翠樓春曉」，但是白露明繼「苦心蓮」之後又一得意之作，然而，她主演此一新片，演技的表現又有更進一步的大成就。

白露明的戲路，從她過去演出的「美人春夢」及「苦心蓮」以至目下的「翠樓春曉」三片看來，是以演悲劇爲擅長，悲劇角色固然易使觀衆同情討好，但非有如深度內心表現的演員是難演出成功的。

「翠樓春曉」一片，是描寫才子佳人一類的愛情故事，這對於既是淑女且有成熟演技的白露明，確是最理想的人選，再加上羅劍郎、梁醒波、陳好逑、李香琴、林坤山、馬笑英這幾位著名伶星拍檔演出，那更有齊好花綠葉，相得益彰的美好效果。

在「翠樓春曉」片中，白露明飾演那位故事女主角竺翠心，她自從邂逅了才子世傑「羅劍郎」之後，不久兩人便相愛起來，並還私下訂了白頭之約，當時雖是民國初年，文明自由風氣初啓，但家庭封建觀念仍極濃厚，因此便形成這對新思想的戀人的一段愛情，註定走上悲劇的命運了。

竺翠心父母早故，竟遭見利忘義的嫂嫂迫嫁與一個陌生而有重病之人，更使她關心的是她下嫁的竟是自己戀人的哥哥，因爲盛世傑的母親是個頑固的婦人，爲了迷信給已瀕死亡的大兒子沖喜，不惜毀滅一位少女的終生幸福，結果不但挽救不了大兒子的生命，反而製造成一個大悲劇！毀滅第二個兒子盛世傑與竺翠心這對青年戀人的大好前途，釋道直直拗離掙扎後了，才子佳人終於打破了封建觀念的枷鎖，有情人成了眷屬。這就是「翠樓春曉」的動人故事。

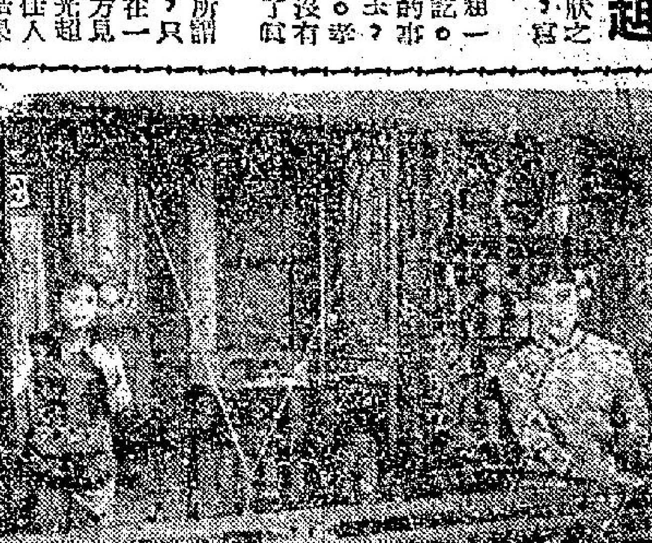

翠樓春曉兩劇照

星星·月亮·太陽 準備赴台拍外景

「星星、月亮、太陽」不久要到台北去拍外景了。鍾啓文爲求準備週密，特於昨（廿八）日舉行工作會議，討論外景隊去台前應準備及赴台後應注意諸事項，該片導演及男女演員均與會，電懋合夥公司經理夏維堂亦列席。

「星星、月亮、太陽」的外景已拍攝一月餘，該片男主角張揚說，現工作行程還只算拍三分之一，這部片子，至少有三四部片子那樣繁重的工作，可是我們的工作人員，竟然幹勁，歷史紀實片的價值，每個人都珍重的。

知相識人

一邨

氣色（十五）

我們乘的蓮高式機，沿着紅河降落，在嘉林飛機場着陸，闊別了七年多美麗的河內，如今又重投到它的懷抱了，山河依舊，人事已非，不勝今昔之感！剛下了機，家駒兄嫂，文達夫婦偕同女兒敏芳和奕芳，趨前握手。悅意姊妹情深，相擁抱，歡喜到流淚；天然的奕芳，長得比前更漂亮，那雙活力充溢、秀麗怡人的眼睛盯着我微笑；穿着法式新裝的敏芳，雍容華貴，要和我挽話動攝機。寒暄了後，家駒兄說：「一邨兄，我已替你在麥吐波大酒店訂了套房，先去稍息好嗎？關于行李，交館員代爲料理。」我連聲稱謝。我們分乘兩車，離開機場，直指大酒店去，到達目的，就在客廳，設茶會款待他們。我首先和家駒兄，談了一般越北情況，然後和文達襟兄敘舊。文達夫婦親切地握着我手，奕芳翻譯，和我談天，別了多年，奕芳進步神速，說着流利的英語，原來她已畢業于河大。我和文達夫婦、連芳、敏芳及奕芳約好，今晚同赴會，他們始離去。十一月的天氣，河內比西貢冷得多，我冷到頭顫，悅意替我加上羊毛衣，然後着侍者，預備浴室。我沖了個熱水涼，舒服得很，躺在床上，老是睡不着，起床寫稿。悅意沐浴後出來，坐在床邊，微笑說着：「葉，坐了半天的飛機，怎不疲倦？快來休息，今晚還要赴會呢！」放下墨水筆，祗好遵命。我們醒來時，已七時多，匆匆起床，整裝赴約。到達領館，家駒兄嫂殷勤招待，文達夫婦偕同三位女公子也到，話匣打開，從時局談到形相。家駒嫂笑對我說：「葉先生！你從未有機會替我看相，好不好現在看看？」我端詳後答：「你的耳朵，明潤厚貼，表示你出自富貴之家，前額寬潤，富于思想，少年優裕，雙眉挺秀，會有盛名，弟妹和睦。兩眉之間，廣寬飽滿，胸懷廣大，性善心慈。一雙黑如漆，有守貞的眼睛，聰慧過人，鼻直而美，表示有精力和才幹，且配貴夫，你與人相處得很好，而且獲得別人尊敬。口美有稜，唇紅齒白，福澤無邊。惜性操急，眉尾帶塞，必有阻滯。」「謝謝你，你說過去很對，當我卅三四歲時，正是抗戰時期，諸多阻滯，對於性情，尤爲正確。葉先生！我現目的氣色怎樣？」我燃着根吉士，吸了一口說：「鼻端和兩眉之間，色澤光潤，驛馬明亮，我認爲你，不久將有遠行。」她很高興拉着家駒兄，對我說道：「你說得很對，我正在計劃返國一行，看看遠在北平的媽媽。」談到這裏，傭人通知晚餐預備好，他們夫婦很客氣地，邀我們到餐廳去，共進晚餐，邊吃邊談。吃了一頓豐富的川菜，大家喜歡而別。㊀㊀㊀